

PROVINCIA DI BRINDISI

SERVIZIO 4

RISORSE IMMOBILIARI - SERVIZI TECNOLOGICI -
PIANIFICAZIONE TERRITORIALE - POLITICHE
COMUNITARIE - EDILIZIA SISMICA

PON FESR 2007/2013-ASSE II-OBIETTIVO C "QUALITA' DEGLI AMBIENTI SCOLASTICI"

"REALIZZAZIONE DI IMPIANTI PER LA PRODUZIONE DI ENERGIA ELETTRICA
DA FONTI ALTERNATIVE PRESSO L'IMMOBILE SEDE DELL'ISTITUTO
TECNICO AGRARIO "E. PANTANELLI" - OSTUNI (BR)

SCALA : ---

ELABORATO N°

5

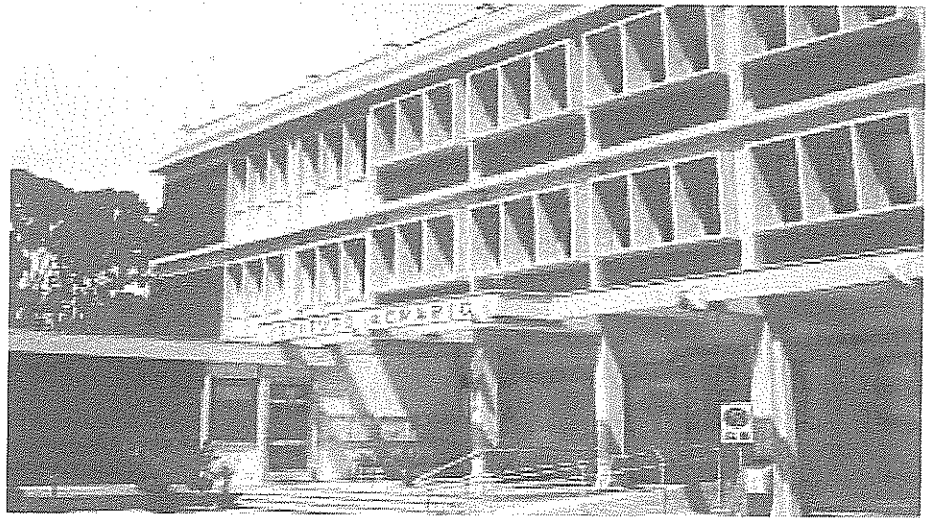

PROGETTO ESECUTIVO

CAPITOLATO SPECIALE D'APPALTO

I PROGETTISTI - PROVINCIA DI BRINDISI:

dr. ing. *[Signature]* M. RINI

geom. *[Signature]* ALESSANDRO SARACINO

IL RESPONSABILE DEL PROCEDIMENTO

PRESIDE : prof.ssa *[Signature]* Luisa SALADINO

SUPPORTO AL RUP - PROVINCIA DI BRINDISI

dr. arch. *[Signature]* Luigi FESTA

Disegnatore:

Elaborazione:

Aggiornamento:

File:

Maggio 2014

[Signature]
mascherine relazioni-1.dwg

Comune di \$ErEmpty_DG_COMUNE\$

Provincia di \$ErEmpty_DG_PROVIN\$

CAPITOLATO SPECIALE D'APPALTO
IMPIANTI FOTOVOLTAICI

OGGETTO: \$ErEmpty_DG_OGGETTO\$

COMMITTENTE: \$ErEmpty_DG_COMMIT\$

Codice CUP: \$ErEmpty_CUP\$

Codice CIG: \$ErEmpty_CIG\$

data, 09/06/2014

IL TECNICO

\$ErEmpty_TECNICO_01\$

CAPITOLO 1

OGGETTO E MODALITA' DELL'APPALTO

Art 1.1 OGGETTO DELL'APPALTO

L'appalto ha per oggetto la realizzazione di impianti per la produzione di energia elettrica da fonti alternative, impianti fotovoltaici connessi alla rete elettrica di distribuzione in bassa tensione (400 V) della potenza rispettivamente di 44,00 KWp (edificio scolastico), 12,75 KWp (azienda agraria), e la parziale sostituzione degli infissi esterni esistenti (primo piano e secondo) con infissi a taglio termico nonché alla sostituzione degli infissi interni delle aule del I e II Piano, necessarie ai fini della sicurezza e della prevenzione incendi, da realizzarsi presso l'Istituto Tecnico Agrario "E. Pantanelli" sito nel comune di Ostuni (BR), di pertinenza della Provincia di Brindisi. Il progetto è finanziato con i fondi rinvenienti dall'avviso congiunto MIUR/MATT – prot. AOODGAI/7667 del 15/06/2010 – nell'ambito della Programmazione 2007-2013 – Fondo Europeo di Sviluppo Regionale – "Ambienti per l'apprendimento" – Asse II – "Qualità degli ambienti scolastici" – Obiettivo C.

Formano oggetto del presente appalto l'esecuzione di tutte le opere, la somministrazione di tutte le provviste e mezzi d'opera occorrenti, la fornitura e l'installazione di tutti gli impianti con la relativa assistenza e tutto quanto altro occorra per la realizzazione di quanto indicato nel presente capitolato e negli elaborati di progetto che ne fanno parte integrante.

L'assunzione dell'Appalto, di cui al presente Capitolato, implica da parte dell'Appaltatore la conoscenza perfetta non solo di tutte le norme generali e particolari che lo regolano, ma altresì di tutte le condizioni locali e caratteristiche tecniche che si riferiscono all'opera e al sito di installazione, la natura e le condizioni degli accessi ed in generale tutte le circostanze generali e speciali, il tutto come più ampiamente richiamato nel Capitolato, che possano avere influito sul giudizio dell'appaltatore circa la convenienza di assumere l'opera, anche in relazione alla variazione da lui offerta sul prezzo posto a base di gara.

Per il fatto stesso di presentare l'offerta, l'Appaltatore dichiara di avere preso conoscenza del luogo dove saranno svolti i lavori dei progetti delle opere strutturali e meccaniche, impiantistiche e delle opere architettoniche, di averli controllati, di concordare con i risultati e di impegnarsi, in caso di assegnazione dell'appalto, a sviluppare in coerenza il corrispondente progetto costruttivo.

Dichiara in particolare di riconoscere il progetto stesso corretto e perfettamente eseguibile, completo in tutte le sue parti e di assumere, in caso di assegnazione, piena e totale responsabilità sia del progetto delle strutture, degli impianti e delle opere architettoniche che dell'esecuzione dell'intera opera in tutte le sue parti e componenti. Il tutto nelle forme, entità e dimensioni previste nel progetto e descritto dettagliatamente nel presente Capitolato e negli altri allegati nonché sulla base di tutti gli ordini, ulteriori precisazioni ed indicazioni, che la Direzione dei Lavori riterrà di avanzare in corso d'opera.

Ai fini dell'art. 3 comma 5 della Legge 136/2010 e s.m.i. il Codice identificativo della gara (CIG) relativo all'intervento è \$MANUAL\$ e il Codice Unico di Progetto (CUP) dell'intervento è \$MANUAL\$.

Art 1.2 FORMA DELL'APPALTO

Il presente appalto è dato a: misura

L'importo complessivo dei lavori ed oneri compresi nell'appalto, ammonta ad Euro 553.021,28 (Euro cinquecentocinquantatremilazerotuno/28) oltre IVA.

Di cui:

- | | | | | |
|----|---------------------|-----------------|-------------------------|----------------|
| a) | Per lavori a CORPO | Euro | di cui per la sicurezza | Euro |
| b) | Per lavori a MISURA | Euro 553.021,28 | di cui per la sicurezza | Euro 17.021,28 |

Sommano Lavori a Base d'Asta Euro 553.021,28 di cui per la sicurezza Euro 17.021,28

Per norma generale ed invariabile ed a completamento di quanto, per i casi particolari, verrà dichiarato nel presente Capitolato, resta convenuto e stabilito contrattualmente, che l'ammontare complessivo dell'appalto, di cui al presente articolo, comprende, oltre l'utile dell'impresa tutte le forniture di materiali, tutti i trasporti, l'uso dei mezzi d'opera provvisori, il costo della sicurezza, restando a carico dell'Impresa tutte le spese di mano d'opera varie e gli apprestamenti sanitari di soccorso e profilassi, tutti gli oneri prescritti dal Capitolato Generale e dal Capitolato Speciale Tipo ed in genere quanto altro occorre per dare le opere perfettamente compiute a regola d'arte e mantenerle fino all'approvazione del collaudo. Nella valutazione economica dell'intervento sono stati presi in considerazione gli oneri necessari per la realizzazione di quanto previsto in sicurezza. A tal fine si precisa che nei cantieri in oggetto non sussistono esigenze o fattori esterni che vanno ad interferire e modificare procedure operative da valutare autonomamente. Ai sensi dell'art. 131, comma 3, del D.Lgs. 12 aprile 2006 n. 163 e s.m. gli oneri per la sicurezza non sono da assoggettare a ribasso d'asta. Resta comunque stabilito che tutte le lavorazioni devono essere eseguite in sicurezza e nel rispetto del presente Capitolato Speciale di Appalto e degli elaborati a corredo del contratto in quanto già ivi comprese nelle valutazioni economiche di progetto e relative analisi e comunque rientranti negli oneri per spese generali.

L'Impresa nel proporre offerta dichiara implicitamente di aver preso cognizione delle valutazioni economiche di carattere generale inerenti all'esecuzione delle opere in sicurezza e del fatto che gli oneri sono compresi nelle valutazioni dell'importo a base di gara e che pertanto, in quanto normali operazioni previste e necessarie comunque per la corretta e buona riuscita delle opere, non gli spettano maggiori compensi o disapplicazioni di penali fatto salvo quanto specificatamente previsto in seguito nel presente Capitolo Speciale di Appalto.

Art 1.3 AMMONTARE DELL'APPALTO

L'importo complessivo dei lavori ed oneri compresi nell'appalto, ammonta ad Euro 553.021,28 (Euro cinquecentocinquantatremilazeroventuno/28) oltre IVA come risulta dalla stima di progetto e come risulta nel prospetto sotto riportato:

	<i>Euro</i>
Importo dei lavori, al netto degli oneri	456.744,61
Importo manodopera non soggetto a ribasso	79.255,39
Costi della sicurezza	17.021,28
TOTALE	553.021,28

2. L'importo di cui al precedente comma comprende gli oneri della sicurezza di cui all'art. 131, comma 3, del D. Lgs. 163/2006 e s.m.i., stimati in Euro 17.021,28 (diconsi Euro diciassettemilazeroventuno/28), somma che non è soggetta a ribasso d'asta, nonché l'importo di Euro 456.744,61 (diconsi Euro quattrocotocinquantaseimilasettecentoquarantaquattro/61), per i lavori soggetti a ribasso d'asta.

3. Le categorie di lavoro previste nell'appalto sono le seguenti (compreso oneri della sicurezza):

a) CATEGORIA PREVALENTE

Categoria OG 9: IMPIANTI PER LA PRODUZIONE DI ENERGIA ELETTRICA
€ 394 890,38 - (71,406%)

b) CATEGORIA SCORPORABILE E SUBAPPALTABILE

Categoria OS6 - Finiture di opere generali in materiali lignei, plastici, metallici e vetrosi
€ 158 130,90 - (28,594%)

Art 1.4 DESCRIZIONE DEI LAVORI

I lavori che formano l'oggetto dell'appalto possono riassumersi come appresso, salvo più precise indicazioni che all'atto esecutivo potranno essere impartite dalla Direzione dei Lavori.

1. Impianto di produzione di energia elettrica da fonte solare fotovoltaica, a servizio dell'Istituto Scolastico, di potenza nominale complessiva da 44,00 kWp in due sottocampi, del tipo parzialmente integrato con

moduli in silicio policristallino su strutture portamoduli posizionate sulla copertura piana più elevata dell'Edificio Scolastico con una superficie impegnata di mq 620, nella consistenza complessiva di n.ro 176 moduli ed una superficie captante di mq 288,64, con inclinazione dei moduli di 20 gradi sul piano orizzontale ed orientamento a Sud con angolo di 30 gradi in direzione Est, connesso alla rete elettrica ENEL di Bassa Tensione senza opere di connessione esterna e con impianto utilizzatore in parallelo, destinato ad autoconsumo con cessione dell'energia elettrica prodotta in eccesso;

2. Impianto di produzione di energia elettrica da fonte solare fotovoltaica, di potenza nominale da 12,75 kWp, del tipo parzialmente integrato con moduli in silicio policristallino su strutture portamoduli posizionate sulla copertura piana del fabbricato a servizio dell'Azienda Agraria, nella consistenza di n.ro 51 moduli ed una superficie captante di mq 83,64 a fronte di una superficie impegnata di mq 190, con inclinazione dei moduli di 20 gradi sul piano orizzontale ed orientamento A Sud con angolo di 8 gradi in direzione Ovest, connesso alla rete elettrica ENEL di Bassa Tensione senza opere di connessione esterna e con impianto utilizzatore in parallelo, destinato ad autoconsumo con cessione dell'energia elettrica prodotta in eccesso;
3. Miglioramento energetico di parte dell'involucro dell'edificio, attraverso la parziale sostituzione degli infissi esterni esistenti (primo piano e secondo) con infissi a taglio termico dotati di vetrate più performanti nonché alla sostituzione degli infissi interni delle aule del I e II Piano, necessarie ai fini della sicurezza e della prevenzione incendi.

Con le suddette realizzazioni, si intende conseguire un significativo risparmio energetico per la struttura servita, mediante il ricorso alle tecnologie che utilizzano le fonti energetiche rinnovabili da fonte solare ed eolica, per l'esigenza di coniugare:

- la compatibilità con esigenze architettoniche e di tutela ambientale;
- nessun inquinamento acustico;
- un risparmio di combustibile fossile;
- una produzione di energia elettrica senza emissioni di sostanze inquinanti.

L'energia elettrica producibile da fonte solare fotovoltaica sarà di circa 76516,7 kWh/anno, tenendo conto del valore medio annuo dell'insolazione, come previsto dalle norme UNI di riferimento.

L'energia elettrica annua complessivamente producibile, stimabile in 96516,7 kWh/anno, consentirà un risparmio in termini di energia prodotta con l'impiego di combustibili che, in base all'efficienza del parco termoelettrico nazionale, richiederebbe 1822.27 TEP, equivalenti a 21949 Nm³ di gas metano all'anno, 18.36 tonnellate annue di olio combustibile, 24.33 tonnellate annue di carbone, cui si aggiunge il beneficio derivante dalla corrispondente riduzione delle emissioni in atmosfera.

Art 1.5 VARIAZIONI DELLE OPERE PROGETTATE

La Stazione Appaltante si riserva la insindacabile facoltà di introdurre nelle opere, all'atto esecutivo, quelle varianti che riterrà opportune, nell'interesse della buona riuscita e dell'economia dei lavori, senza che l'Appaltatore possa trarne motivi per avanzare pretese di compensi ed indennizzi, di qualsiasi natura e specie, non stabiliti nel presente Capitolato Speciale.

Dovranno, essere rispettate le disposizioni di cui al D.Lgs. n. 163/2006 s.m.i. e al D.P.R. n. 207/2010.

Non sono considerate varianti e modificazioni, gli interventi disposti dalla Direzione dei Lavori per risolvere aspetti di dettaglio e che siano contenuti entro un importo non superiore al 10% per i lavori di recupero, ristrutturazione, manutenzione e restauro e al 5% per tutti gli altri lavori delle categorie dell'appalto, sempreché non comportino un aumento dell'importo del contratto stipulato per la realizzazione dell'opera.

Sono considerate varianti, e come tali ammesse, nell'esclusivo interesse della Stazione Appaltante, quelle in aumento o in diminuzione, finalizzate al miglioramento o alla migliore funzionalità delle prestazioni oggetto del contratto, a condizione che tali varianti non comportino modifiche sostanziali e siano motivate da obiettive esigenze derivanti da circostanze sopravvenute e imprevedibili al momento della stipula del contratto. L'importo in aumento relativo a tali varianti non può superare il 5 % dell'importo originario del contratto e deve trovare copertura nella somma stanziata per l'esecuzione dell'opera al netto del 50% dei ribassi d'asta conseguiti. Codeste varianti, sono approvate dal Responsabile del Procedimento ovvero dal soggetto competente secondo l'ordinamento della singola Stazione Appaltante.

Ove le varianti derivanti da errori od omissioni del progetto esecutivo che pregiudicano, in tutto o in parte, la realizzazione dell'opera ovvero la sua utilizzazione, eccedono il quinto dell'importo originario del contratto, si dovrà andare alla risoluzione del contratto ed alla indizione di una nuova gara, alla quale dovrà

essere invitato a partecipare l'aggiudicatario iniziale.

La risoluzione darà luogo al pagamento dei lavori eseguiti, dei materiali utili e del 10% dei lavori non eseguiti calcolato fino all'ammontare dei 4/5 dell'importo del contratto originario.

La violazione del divieto di apportare modifiche comporta, salva diversa valutazione del Responsabile del Procedimento, la rimessa in pristino, a carico dell'esecutore, dei lavori e delle opere nella situazione originaria secondo le disposizioni della Direzione dei Lavori, fermo che in nessun caso egli può vantare compensi, rimborsi o indennizzi per i lavori medesimi.

Le varianti alle opere in progetto saranno ammesse solo per le motivazioni e nelle forme previste dall'art. 132 del D.Lgs. n. 163/2006 e s.m.i.

Le variazioni sono valutate ai prezzi di contratto; ove per altro debbano essere eseguite categorie di lavori non previste in contratto o si debbano impiegare materiali per i quali non risulti fissato il prezzo contrattuale si procederà alla determinazione di nuovi prezzi secondo le modalità fissate dall'art. 163 del D.P.R. n. 207/2010.

Ferma l'impossibilità di introdurre modifiche essenziali alla natura dei lavori oggetto dell'appalto, qualora le variazioni comportino, nei vari gruppi di categorie ritenute omogenee di cui all'art. 3, comma 1, lettera s) del D.P.R. n. 207/2010, modifiche tali da produrre un notevole pregiudizio economico all'esecutore è riconosciuto un equo compenso, comunque non superiore al quinto dell'importo dell'appalto. Ai fini del presente comma si considera notevolmente pregiudizievole la variazione del singolo gruppo che supera il quinto del corrispondente valore originario e solo per la parte che supera tale limite.

CAPITOLO 2

DISPOSIZIONI PARTICOLARI RIGUARDANTI L'APPALTO

Art. 2.1

OSSERVANZA DI DISPOSIZIONI NORMATIVE

L'esecuzione dei lavori, la direzione, la contabilità e il collaudo delle opere sono sottoposte alle condizioni e norme del D.P.R. 5 ottobre 2010 n. 207 recante "Regolamento di esecuzione ed attuazione del Decreto Legislativo 12 aprile 2006, n. 163, recante «Codice dei contratti pubblici relativi a lavori, servizi e forniture in attuazione delle direttive 2004/17/CE e 2004/18/CE»" e del Capitolato Generale d'Appalto D.M. 145/2000 per quanto non incompatibili con il presente Capitolato e con le disposizioni dettate dal D.Lgs. n. 163/2006 e s.m.i.

L'appalto è altresì soggetto alla rigorosa osservanza, oltre che di quanto prescritto dal presente Capitolato Speciale d'Appalto, delle norme (Leggi, Regolamenti, Decreti, Circolari, etc.) vigenti anche se non espressamente citate, sia di carattere generale amministrativo che particolare, per quanto riguarda fondazioni, strutture, impianti, sicurezza, prescrizioni tecnologiche:

- CEI 64-8: Impianti elettrici utilizzatori a tensione nominale non superiore a 1000 V in corrente alternata e a 1500 V in corrente continua;
- Progetto di norme CEI C. 931 Parte 7 "Ambienti ed applicazioni particolari" della Norma CEI 64-8, Sezione 712 "Sistemi fotovoltaici solari (PV) di alimentazione";
- CEI 11-20: Impianti di produzione di energia elettrica e gruppi a continuità collegati a reti di I e II categoria;
- CEI EN 60904- 1: Dispositivi fotovoltaici Parte 1: Misura delle caratteristiche fotovoltaiche tensione/corrente;
- CEI EN 60904- 2: Dispositivi fotovoltaici - Parte 2: Prescrizione per le celle fotovoltaiche di riferimento;
- CEI EN 60904- 3: Dispositivi fotovoltaici - Parte 3: Principi di misura per sistemi solari fotovoltaici per uso terrestre e irraggiamento spettrale di riferimento;
- CEI EN 61727: Sistemi fotovoltaici (FV) – Caratteristiche dell'interfaccia di raccordo con la rete;
- CEI EN 61215: Moduli fotovoltaici in silicio cristallino per applicazioni terrestri. Qualifica del progetto e omologazione del tipo;
- CEI EN 61000- 3-2: Compatibilità elettromagnetica (EMC) - Parte 3: Limiti Sezione 2: Limiti per le emissioni di corrente armonica (apparecchiature con corrente di ingresso = 16 A per fase);
- CEI EN 60555-1: Disturbi nelle reti di alimentazione prodotti da apparecchi elettrodomestici e da equipaggiamenti elettrici simili- Parte 1: Definizioni;
- CEI EN 60439-1-2-3: Apparecchiature assiemate di protezione e manovra per bassa tensione;
- CEI EN 60445: Individuazione dei morsetti e degli apparecchi e delle estremità dei conduttori designati e regole generali per un sistema alfanumerico;
- CEI EN 60529: Gradi di protezione degli involucri (codice IP);
- CEI EN 60099-1-2: Scaricatori;
- CEI 20-19: Cavi isolati con gomma con tensione nominale non superiore a 450/750 V;
- CEI 20-20: Cavi isolati con polivinilcloruro con tensione nominale non superiore a 450/750V;
- CEI 81-1: Protezione delle strutture contro i fulmini;
- CEI 81-3: Valori medi del numero di fulmini a terra per anno e per chilometro quadrato;
- CEI 81-4: Valutazione del rischio dovuto al fulmine;
- CEI 0-2: Guida per la definizione della documentazione di progetto per impianti elettrici;
- CEI 0-3: Guida per la compilazione della documentazione per la legge n. 46/1990;
- CEI 64-57 Impianti di piccola produzione distribuita;
- UNI 10349: Riscaldamento e raffrescamento degli edifici. Dati climatici.
- CEI EN 61724: Rilievo delle prestazioni dei sistemi fotovoltaici. Linee guida per la misura, lo scambio e l'analisi dei dati;
- Conformità alla marcatura CE per i moduli fotovoltaici e per il convertitore c.c./c.a.;
- UNI/ISO per le strutture meccaniche di supporto e di ancoraggio dei moduli fotovoltaici.

- Norme CEI 110-31 e le CEI 110-28 per il contenuto di armoniche e i disturbi indotti sulla rete dal convertitore c.c./c.a.,
- Norme CEI 110-1, le CEI 110-6 e le CEI 110-8 per la compatibilità elettromagnetica (EMC) e la limitazione delle emissioni in RF.
- DPR 547/55 e D.Lgs. 626/94 e successive modificazioni e integrazioni, per la sicurezza e la prevenzione degli infortuni sul lavoro;
- Legge 46/90 e DPR 447/91 (regolamento di attuazione della legge 46/90) e successive modificazioni e integrazioni, per la sicurezza elettrica.
- DK 5940 Ed II: Criteri di allacciamento di impianti di produzione alla rete BT di Enel Distribuzione;
- Legge 133/99, articolo 10, comma 7, per gli aspetti fiscali: il comma prevede che l'esercizio di impianti da fonti rinnovabili di potenza non superiore a 20 kW, anche collegati alla rete, non è soggetto agli obblighi della denuncia di officina elettrica per il rilascio della licenza di esercizio e che l'energia consumata, sia autoprodotta che ricevuta in conto scambio, non è sottoposta all'imposta erariale e alle relative addizionali;
- Deliberazione n. 224/00 dell'Autorità per l'energia elettrica e il gas del 6 dicembre 2000, per gli aspetti tariffari: l'utente può optare per il regime di scambio dell'energia elettrica con il distributore; in tal caso, si applica la: "Disciplina delle condizioni tecnico- economiche del servizio di scambio sul posto dell'energia elettrica prodotta da impianti fotovoltaici con potenza nominale non superiore a 20 kW (Deliberazione 224/00)".
- Decreto 28 luglio 2005 "Criteri per l'incentivazione della produzione di energia elettrica mediante conversione fotovoltaica della fonte solare", modificato ed integrato con il Decreto ministeriale 6 febbraio 2006.
- Delibera n.40/06 dell'Autorità per l'Energia Elettrica e il Gas emessa il 24 febbraio 2006 che ha modificato ed integrato la precedente delibera n.188/05 per l'incentivazione dell'energia prodotta dagli impianti fotovoltaici.
- "Piano Energetico Ambientale Regionale" (DGR n. 827 dell'08 giugno 2007);
- L.R. n. 25 del 24 settembre 2012 "Regolazione dell'uso dell'energia da fonti rinnovabili".
- Decreto Legislativo 29 dicembre 2003, n. 387 "Attuazione della direttiva 2001/77/CE relativa alla promozione dell'energia elettrica prodotta da fonti energetiche rinnovabili nel mercato interno dell'elettricità" e sommi;
- L. n.239, 23 agosto 2004,"Riordino del settore energetico, nonché delega al Governo per il riassetto delle disposizioni vigenti in materia di energia";
- L.R. n.11/2001 "Norme sulla valutazione di impatto ambientale" e ssmmii;
- D.Lgs 3 aprile 2006, n. 152 denominato "Norme in materia ambientale", come modificato dal D.Lgs. n. 4/2008, D. Lgs. n. 128/2010;
- L.R. n.17 del 14 giugno 2007 "Disposizioni concernenti la compatibilità ambientale e le procedure di valutazione" e ssmmii;
- L.R. n.31 del 21 ottobre 2008 "Norme in materia di produzione di energia da fonti rinnovabili e per la riduzione di immissioni inquinanti e in materia ambientale" e ssmmii;
- L.R. n.13 del 24 dicembre 2008 "Norme per l'Abitare Sostenibile"e ssmmii;
- Decreto Ministeriale 10 settembre 2010 "linee guida per l'autorizzazione degli impianti alimentati da fonti rinnovabili"
- Regolamento Regionale n. 24 del 30 dicembre 2010 – "*Regolamento attuativo del Decreto del Ministero del Ministero per lo Sviluppo Economico del 10 settembre 2010, "Linee Guida per l'autorizzazione degli impianti alimentati da fonti rinnovabili", recante la individuazione di aree e siti non idonei alla installazione di specifiche tipologie di impianti alimentati da fonti rinnovabili nel territorio della regione Puglia*";
- Regolamento Regionale n. 29 del 30 novembre 2012 – "*Modifiche urgenti, ai sensi dell'art. 44 comma 3 dello Statuto della Regione Puglia (L.R. 12 maggio 2004, n. 7), del Regolamento Regionale 30 dicembre 2012, n. 24 "Regolamento attuativo del Decreto del Ministero dello Sviluppo del 10 settembre 2010 Linee Guida per l'autorizzazione degli impianti alimentati da fonti rinnovabili, recante la individuazione di aree e siti non idonei alla installazione di specifiche tipologie di impianti alimentati da fonti rinnovabili nel territorio della Regione Puglia*";
- D.Lgs n. 28 del 3 marzo 2011, "Attuazione della direttiva 2009/28/CE sulla promozione dell'uso dell'energia da fonti rinnovabili, recante modifica e successiva abrogazione delle direttive 2001/77/CE e 2003/30/CE;
- Deliberazione della Giunta Regionale n. 131/2004, "Linee Guida per la Realizzazione di Impianti Eolici nella Regione Puglia";

- Delibera di Giunta Regionale n. 1471/2009 "Approvazione del Sistema di Certificazione di Sostenibilità degli edifici a destinazione residenziale ai sensi degli articoli 9 e 10 della legge regionale n. 13/2008 ("Norme per l'abitare sostenibile");
- Delibera di Giunta Regionale n. 2272/2009 "Certificazione di sostenibilità degli edifici a destinazione residenziale": Procedure, Sistema di Accreditamento dei soggetti abilitati al rilascio, Rapporto con la Certificazione Energetica e integrazione a tal fine del Sistema di Valutazione approvato con DGR 1471/2009 e relativi allegati;
- Delibera di Giunta Regionale n. 923/2010 "Certificazione di sostenibilità degli edifici a destinazione residenziale ai sensi della Legge Regionale "Norme per l'abitare sostenibile" (art. 9 e 10, L.R. 13/2008): Specificazioni in merito alla delibera di Giunta Regionale n. 2272 del 2009;
- Deliberazione della Giunta Regionale n. 3029/2010, "Approvazione della disciplina del procedimento unico di autorizzazione alla realizzazione ed all'esercizio di impianti di produzione di energia elettrica";
- Deliberazione della Giunta Regionale n. 2084/2010 "BUONE PRATICHE PER LA PRODUZIONE DI PAESAGGIO: approvazione schema di protocollo di intesa tra la regione puglia, enti locali e società proponenti impianti per la produzione di energia da fonte rinnovabile";
- Deliberazione della Giunta Regionale n.416/2011, Circolare n. 2/2011 "Indicazioni in merito alle procedure autorizzative e abilitative di impianti fotovoltaici collocati su edifici e manufatti in genere";
- Deliberazione della Giunta Regionale n. 2155/ 2011 " linee guida per il finanziamento di interventi di miglioramento della sostenibilità ambientale e delle prestazioni energetiche del patrimonio edilizio pubblico del settore terziario";
- Deliberazione della Giunta Regionale n. 2122/2012 "Indirizzi per l'integrazione procedimentale e per la valutazione degli impatti cumulativi di impianti di produzione di energia da fonti rinnovabili nella Valutazione di Impatto Ambientale";
- Deliberazione della Giunta Regionale n. 2275/2012, "D.G.R. 1370/07 Programma regionale PROBIO. Approvazione della 'Banca dati regionale del potenziale di biomasse agricole";
- Deliberazione della Giunta Regionale n. 107/ 2012- Circolare n. 1/2012 Criteri-Modalità e Procedimenti Amministrativi connessi all'autorizzazione per la realizzazione di serre Fotovoltaiche sul territorio regionale.
- Regolamento Regionale n. 12 del 14 luglio 2008, "Regolamento per la realizzazione degli impianti di produzione di energia alimentata a biomasse";
- Regolamento Regionale n. 28 del 22 dicembre 2008, " Modifiche e integrazioni al Regolamento Regionale 18 luglio 2008, n. 15, in recepimento dei "Criteri minimi uniformi per la definizione di misure di conservazione relative a Zone Speciali di Conservazione (ZCS) e Zone di Protezione Speciale (ZPS)" introdotti con D.M. 17 ottobre 2007.
- Legge Regionale n.25 del 24 settembre 2012 " Regolazione dell'uso dell'energia da fonti rinnovabili".

Qualora le sopra elencate norme siano modificate o aggiornate nel corso dell'espletamento della presente procedura di selezione e di esecuzione contrattuale, si applicano le norme in vigore.

Si applicano inoltre, per quanto compatibili con le norme sopra elencate, i documenti tecnici emanati dalle Società di distribuzione di energia elettrica riportanti disposizioni applicative per la connessione di impianti fotovoltaici collegati alla rete elettrica.

Art 2.2 NORME GENERALI

1) - Nel caso di gara esperita con offerta a prezzi unitari e appalto di lavori esclusivamente a misura lo Stato di Avanzamento Lavori va calcolato moltiplicando i prezzi offerti (prezzi contrattuali) per le quantità di ciascuna lavorazione; agli importi degli stati di avanzamento sarà aggiunto, in proporzione dell'importo dei lavori eseguiti, l'importo degli oneri per l'attuazione dei piani di sicurezza.

2) - Nel caso di gara esperita con offerta a prezzi unitari e appalto di lavori esclusivamente a corpo lo Stato di Avanzamento Lavori va calcolato moltiplicando le aliquote di incidenza di ciascun Corpo d'Opera (rilevate dal Contratto) per l'importo complessivo offerto nella lista aumentato dell'importo degli oneri della sicurezza, per le percentuali di Corpo d'Opera realizzate.

3) - Nel caso di gara esperita con offerta a unico ribasso e appalto di lavori esclusivamente a misura lo Stato di Avanzamento Lavori va calcolato moltiplicando i prezzi di progetto di ciascuna lavorazione per le quantità di lavorazioni realizzate.

All'importo calcolato come precedentemente descritto viene detratto l'importo conseguente al ribasso offerto (**R**) calcolato con la seguente formula:

$$\text{SAL} * (1 - \text{IS}) * \text{R}$$

dove **SAL** è l'importo dello stato d'avanzamento dei lavori, **IS** rappresenta l'incidenza media della sicurezza (data dal rapporto tra le "spese complessive della sicurezza" e il "costo complessivo dell'Opera") ed **R** è il ribasso offerto.

4) - Nel caso di gara esperita con offerta a unico ribasso e appalto di lavori esclusivamente a corpo lo Stato di Avanzamento Lavori va calcolato moltiplicando le aliquote d'incidenza di ciascun Corpo d'Opera riportate nel contratto, per le percentuali di Corpo d'Opera realizzate e per il l'importo contrattuale, dato dal prezzo offerto dall'Appaltatore aumentato dell'importo degli oneri della sicurezza.

5) - Nel caso di gara esperita con offerta a prezzi unitari e appalto di lavori a corpo e a misura, l'importo di ciascuno Stato di Avanzamento dei Lavori deve essere calcolato come descritto di seguito:

- a) Per la parte dei lavori a misura, moltiplicando i prezzi offerti (prezzi contrattuali) per ciascuna lavorazione nella lista per le quantità di lavorazioni realizzate;
- b) Per la parte dei lavori a corpo, moltiplicando le aliquote d'incidenza di ciascun Corpo d'Opera, rilevate dal contratto, per l'importo dei lavori a corpo offerto dall'Appaltatore nella lista e per le percentuali di Corpo d'Opera realizzate.

All'importo così calcolato (a+b) sarà aggiunto, in proporzione dell'importo dei lavori eseguiti, l'importo degli oneri per l'attuazione dei piani di sicurezza.

Generalità

La quantità dei lavori e delle provviste sarà determinata a misura, a peso, a corpo, in relazione a quanto previsto nell'elenco dei prezzi allegato.

Le misure verranno rilevate in contraddittorio in base all'effettiva esecuzione. Qualora esse risultino maggiori di quelle indicate nei grafici di progetto o di quelle ordinate dalla Direzione, le eccedenze non verranno contabilizzate.

Soltanto nel caso che la Direzione dei Lavori abbia ordinato per iscritto maggiori dimensioni se ne terrà conto nella contabilizzazione.

In nessun caso saranno tollerate dimensioni minori di quelle ordinate, le quali potranno essere motivo di rifacimento a carico dell'Appaltatore. Resta sempre salva in ogni caso la possibilità di verifica e rettifica in occasione delle operazioni di collaudo.

Contabilizzazione delle varianti

Nel caso di variante in corso d'opera gli importi in più ed in meno sono valutati con i prezzi di progetto e soggetti al ribasso d'asta che ha determinato l'aggiudicazione della gara ovvero con i prezzi offerti dall'appaltatore nella lista in sede di gara.

Art. 2.3

DOCUMENTI CHE FANNO PARTE DEL CONTRATTO

Sono parte integrante del contratto di appalto, oltre al presente Capitolato Speciale d'Appalto, il Capitolato Generale d'Appalto, di cui al D.M. 145/2000 per quanto non in contrasto con il presente capitolato o non previsto da quest'ultimo, e la seguente documentazione:

- a) Le Leggi, i Decreti, i Regolamenti e le Circolari Ministeriali emanate e vigenti alla data di esecuzione dei lavori;
- b) Le Leggi, i Decreti, i Regolamenti e le Circolari emanate e vigenti, per i rispettivi ambiti territoriali, nella Regione, Provincia e Comune in cui si eseguono le opere oggetto dell'appalto;
- c) Le norme emanate dal C.N.R., le norme U.N.I., le norme C.E.I., le tabelle CEI-UNEL, le altre norme tecniche ed i testi citati nel presente Capitolato;
- d) L'elenco dei Prezzi Unitari ovvero modulo in caso di offerta prezzi;
- e) Il Cronoprogramma;
- f) Le polizze di garanzia;
- g) Il Piano di Sicurezza e di Coordinamento ed i piani di cui all'art. 131 del D.Lgs. n. 163/2006 e s.m.i.;
- h) I seguenti elaborati di progetto:

Elaborato: 1 Relazione Generale

		<ul style="list-style-type: none"> - Allegato A – Visure Catastali - Allegato B – Mappe Catastali - Allegato C – Dichiarazione di Conformità Impianto Elettrico Edilizia Scolastica del 27_09_1999 - Allegato D – Fornitura Elettrica Edilizia Scolastica GASCOM SpA Anno 2013 - Allegato E – Fattura Enel 09_12_2013 Azienda Agraria 	
Elaborato:	2	Relazione Tecnico-Specialistica <ul style="list-style-type: none"> - Allegato A – Moduli FV - Allegato B – Inverter FV - Allegato C – Cavo Solare in CC - Allegato D – Cavo in CA – FG7(O)R 	
Elaborato:	3	Relazione di Prevenzione Incendi Edificio Scolastico. <ul style="list-style-type: none"> - Allegato A – Certificato di Prevenzione Incendi del 18_04_2002 	
Elaborato:	4	Calcoli Esecutivi delle Strutture e degli Impianti: <ul style="list-style-type: none"> - Allegato A – Impianto Fotovoltaico. <ol style="list-style-type: none"> 1. Relazione di Compatibilità delle Strutture FV; 	
Elaborato:	5	Capitolato Speciale d'Appalto	
Elaborato:	6	Analisi Nuovi Prezzi Unitari	
Elaborato:	7	Elenco dei Prezzi Unitari	
Elaborato:	8	Computo Metrico Estimativo	
Elaborato:	9	Incidenza Manodopera	
Elaborato:	10	Piano di Sicurezza e Coordinamento <ul style="list-style-type: none"> - Cronoprogramma 	
Elaborato:	11	Piano di Manutenzione dell'Opera	
Elaborato:	12	Quadro Economico Generale	
Tavola	1	Inquadramento territoriale su aerofoto ed ortofoto	Scala 1 : 1.000/5.000
Tavola	2	Individuazione zona di intervento su P.R.G.	Scala 1 : 2.000
Tavola	3	Individuazione zona di intervento su variante di adeguamento del P.R.G. vigente (Tav. G15) <ul style="list-style-type: none"> - Quadro Progettuale Urbanistica - Zonizzazione di P.R.G. adeguata in funzione della tutela e valorizzazione paesaggistica 	Scala 1 : 2.000
Tavola	4	Individuazione zona di intervento su catastale	Scala 1 : 1.000
Tavola	5	Planimetria, sezioni e dettagli copertura – Impianto fotovoltaico 44,00 kW	Scala Varie
Tavola	6	Distribuzione elettrica – Disposizione stringhe	Scala Varie

		- Schema Unifilare	-	Impianto fotovoltaico 44,00 kW
Tavola	7	Planimetria, sezioni e dettagli copertura	-	Scala Varie
		Distribuzione elettrica – Disposizione stringhe		
		– Schema Unifilare – Impianto fotovoltaico		
		12,75 kW		
Tavola	8	Prospetti		Scala Varie
Tavola	9	Particolari costruttivi infissi esterni		Scala Varie

I documenti sopra elencati possono anche non essere materialmente allegati, fatto salvo il Capitolato Speciale d'Appalto e l'Elenco Prezzi unitari, purché conservati dalla Stazione Appaltante e controfirmati dai contraenti.

Eventuali altri disegni e particolari costruttivi delle opere da eseguire non formeranno parte integrante dei documenti di appalto. Alla Direzione dei Lavori è riservata la facoltà di consegnarli all'Appaltatore in quell'ordine che crederà più opportuno, in qualsiasi tempo, durante il corso dei lavori.

Qualora uno stesso atto contrattuale dovesse riportare delle disposizioni di carattere discordante, l'Appaltatore ne farà oggetto d'immediata segnalazione scritta alla Stazione Appaltante per i conseguenti provvedimenti di modifica.

Se le discordanze dovessero riferirsi a caratteristiche di dimensionamento grafico, saranno di norma ritenute valide le indicazioni riportate nel disegno con scala di riduzione minore. In ogni caso dovrà ritenersi nulla la disposizione che contrasta o che in minor misura collima con il contesto delle norme e disposizioni riportate nei rimanenti atti contrattuali.

Nel caso si riscontrassero disposizioni discordanti tra i diversi atti di contratto, fermo restando quanto stabilito nella seconda parte del precedente capoverso, l'Appaltatore rispetterà, nell'ordine, quelle indicate dagli atti seguenti: Contratto - Capitolato Speciale d'Appalto - Elenco Prezzi (ovvero modulo in caso di offerta prezzi) - Disegni.

Qualora gli atti contrattuali prevedessero delle soluzioni alternative, resta espressamente stabilito che la scelta spetterà, di norma e salvo diversa specifica, alla Direzione dei Lavori.

L'Appaltatore dovrà comunque rispettare i minimi inderogabili fissati dal presente Capitolato avendo gli stessi, per esplicita statuizione, carattere di prevalenza rispetto alle diverse o minori prescrizioni riportate negli altri atti contrattuali.

Art. 2.4 QUALIFICAZIONE DELL'APPALTATORE

Ai sensi degli artt. 107, 108 e 109 del D.P.R. n. 207/2010, per quanto riguarda i lavori indicati dal presente Capitolato, è richiesta la qualificazione dell'Appaltatore per le seguenti categorie e classifiche così come richiesto dall'art. 40 del D.Lgs. n. 163/2006 e s.m.i.:

a) CATEGORIA PREVALENTE-OG9 classifica II subappaltabile nella misura massima del 30%;
Categoria OG 9: IMPIANTI PER LA PRODUZIONE DI ENERGIA ELETTRICA
€ 394 890,38 - (71,406%)

b) CATEGORIA - OS6 classifica I, scorporabile e subappaltabile;
Categoria OS6 - Finiture di opere generali in materiali lignei, plastici, metallici e vetrosi
€ 158 130,90 - (28,594%)

Art. 2.5 FALLIMENTO DELL'APPALTATORE

La Stazione Appaltante, in caso di fallimento dell'Appaltatore o di liquidazione coatta e concordato

preventivo dello stesso o di risoluzione del contratto ai sensi degli articoli 135 e 136 del D.Lgs. n. 163/2006 e s.m.i., o di recesso dal contratto ai sensi dell'articolo 11, comma 3 del d.P.R. 3 giugno 1998, n. 252, può interpellare progressivamente i soggetti che hanno partecipato all'originaria procedura di gara, risultanti dalla relativa graduatoria, al fine di stipulare un nuovo contratto per l'affidamento del completamento dei lavori. Si procede all'interpello a partire dal soggetto che ha formulato la prima migliore offerta, fino al quinto migliore offerente, escluso l'originario aggiudicatario.

Art. 2.6 CAUZIONE PROVVISORIA

Il deposito cauzionale provvisorio dovuto per la partecipazione alle gare per l'appalto dei lavori copre la mancata sottoscrizione del contratto per fatto dell'affidatario ai sensi di quanto disposto dall'art. 75 comma 1 del D.Lgs. n. 163/2006 e s.m.i. ed è fissato nella misura del 2% dell'importo dei lavori posti a base dell'appalto.

Nel caso di procedure di gara realizzate in forma aggregata da centrali di committenza, l'importo della garanzia e' fissato nella misura massima del 2 per cento del prezzo base.

Tale cauzione provvisoria, che per le imprese certificate UNI EN ISO 9000 è ridotta del 50%, - per fruire di tale beneficio, le stesse segnalano, in sede di offerta, il possesso del requisito, e lo documentano nei modi prescritti dalle norme vigenti - potrà essere prestata anche a mezzo di fidejussione bancaria od assicurativa, e dovrà coprire un arco temporale almeno di 180 giorni decorrenti dalla presentazione dell'offerta e prevedere l'impegno del fidejussore, in caso di aggiudicazione, a prestare anche la cauzione definitiva.

La fidejussione bancaria o assicurativa di cui sopra dovrà prevedere espressamente la rinuncia al beneficio della preventiva escussione del debitore principale e la sua operatività entro 15 giorni a semplice richiesta scritta della Stazione Appaltante.

Art. 2.7 CAUZIONE DEFINITIVA

L'Appaltatore è obbligato a costituire a titolo di cauzione definitiva una garanzia fideiussoria pari al 10% (dieci per cento) dell'importo contrattuale, ai sensi dell'art. 113 del D.Lgs. n. 163/2006 e s.m.i. e dell'art. 123 del D.P.R. n. 207/2010. Qualora i lavori oggetto del presente capitolato vengano aggiudicati con ribasso d'asta superiore al 10% (dieci per cento), tale garanzia fidejussoria è aumentata di tanti punti percentuali quanti sono quelli eccedenti il 10%; ove il ribasso sia superiore al 20%, l'aumento è di due punti percentuali per ogni punto di ribasso superiore al 20%.

Nel caso di procedure di gara realizzate in forma aggregata da centrali di committenza, l'importo della garanzia e' fissato nella misura massima del 10 per cento dell'importo contrattuale.

La cauzione definitiva, calcolata sull'importo di contratto, è progressivamente svincolata ai sensi dell'art. 113 del D.Lgs. n. 163/2006 e s.m.i.; per le imprese certificate UNI EN ISO 9000 tale cauzione è ridotta del 50%, e per fruire di tale beneficio, le stesse segnalano, in sede di offerta, il possesso del requisito, e lo documentano nei modi prescritti dalle norme vigenti.

La cauzione definitiva copre gli oneri per il mancato o inesatto adempimento contrattuale e cessa di avere effetto solo alla data di emissione del certificato di collaudo o di regolare esecuzione e comunque decorsi dodici mesi dalla data di ultimazione dei lavori. Detta cauzione dovrà prevedere espressamente la rinuncia al beneficio della preventiva escussione del debitore principale e la sua operatività entro 15 giorni a semplice richiesta scritta della Stazione Appaltante. Essa è progressivamente svincolata a misura dell'avanzamento dell'esecuzione, nel limite massimo del 75 per cento dell'iniziale importo garantito. Lo svincolo, nei termini e per le entità anzidetti, è automatico, senza necessità di benestare del committente, con la sola condizione della preventiva consegna all'istituto garante, da parte dell'appaltatore, degli Stati di Avanzamento dei Lavori o di analogo documento, in originale o in copia autentica, attestanti l'avvenuta esecuzione. L'ammontare residuo, pari al 25 per cento dell'iniziale importo garantito, è svincolato secondo la normativa vigente. Sono nulle le eventuali pattuizioni contrarie o in deroga. Il mancato svincolo nei quindici giorni dalla consegna degli stati di avanzamento o della documentazione analogo costituisce inadempimento del garante nei confronti dell'impresa per la quale la garanzia è prestata.

Le Stazioni Appaltanti hanno il diritto di valersi della cauzione fideiussoria per l'eventuale maggiore spesa sostenuta per il completamento dei lavori nel caso di risoluzione del contratto disposta in danno dell'esecutore. Le Stazioni Appaltanti hanno inoltre il diritto di valersi della cauzione per provvedere al pagamento di quanto dovuto dall'esecutore per le inadempienze derivanti dalla inosservanza di norme e prescrizioni dei contratti collettivi, delle leggi e dei regolamenti sulla tutela, protezione, assicurazione, assistenza e sicurezza fisica dei lavoratori comunque presenti in cantiere.

In caso di raggruppamento temporaneo o di consorzio ordinario, ai sensi dell'art. 146, comma 1, del D.P.R. n. 207/2010, la garanzia è prestata dall'impresa mandataria in nome e per conto di tutti i concorrenti raggruppati con responsabilità solidale ai sensi dell'art. 37, comma 5, del D.Lgs. n. 163/2006 e s.m.i.

La mancata costituzione della garanzia fideiussoria determina, ai sensi dell'art. 113, comma 4 del D.Lgs. n. 163/2006 e s.m.i., la decadenza dell'affidamento e l'acquisizione della cauzione provvisoria di cui all'art. 75 del medesimo decreto da parte della Stazione Appaltante, che aggiudica l'appalto o la concessione al concorrente che segue nella graduatoria.

Art. 2.8 COPERTURE ASSICURATIVE

Ai sensi dell'articolo 129 comma 1 del D. Lgs. N. 163/2006, fornitore è obbligato, contestualmente alla sottoscrizione del contratto, a produrre una polizza assicurativa che tenga indenne la Stazione appaltante da tutti i rischi di esecuzione e una polizza assicurativa a garanzia della responsabilità civile per danni causati a terzi nell'esecuzione dei lavori. La polizza assicurativa è prestata da un'impresa di assicurazione autorizzata alla copertura dei rischi ai quali si riferisce l'obbligo di assicurazione.

2. La copertura delle predette garanzie assicurative decorre dalla data di consegna dei lavori e cessa alla data di emissione del certificato di collaudo o del certificato di regolare esecuzione e comunque decorsi dodici mesi dalla data di ultimazione dei lavori risultante dal relativo certificato; le stesse polizze devono inoltre recare espressamente il vincolo a favore della Stazione appaltante e sono efficaci senza riserve anche in caso di omesso o ritardato pagamento delle somme dovute a titolo di premio da parte dell'esecutore.

3. La polizza assicurativa contro tutti i rischi di esecuzione da qualsiasi causa determinati deve coprire tutti i danni subiti dalla Stazione appaltante a causa del danneggiamento o della distruzione totale o parziale di impianti e opere, anche preesistenti, salvo quelli derivanti da errori di progettazione, insufficiente progettazione, azioni di terzi o cause di forza maggiore, e che preveda anche una garanzia di responsabilità civile per danni causati a terzi nell'esecuzione dei lavori. Tale polizza deve essere stipulata nella forma "Contractors All Risks" (C.A.R.), deve prevedere una somma assicurata non inferiore all'importo del contratto al lordo dell'I.V.A. pari a Euro 675.000,00, e deve:

a) prevedere la copertura dei danni delle opere, temporanee e permanenti, eseguite o in corso di esecuzione per qualsiasi causa nel cantiere, compresi materiali e attrezzature di impiego e di uso, ancorché in proprietà o in possesso dell'impresa, compresi i beni della Stazione appaltante destinati alle opere, causati da furto e rapina, incendio, fulmini e scariche elettriche, tempesta e uragano, inondazioni e allagamenti, esplosione e scoppio, terremoto e movimento tellurico, frana, smottamento e crollo, acque anche luride e gas provenienti da rotture o perdite di condotte idriche, fognarie, gasdotti e simili, atti di vandalismo, altri comportamenti colposo o dolosi propri o di terzi;

b) prevedere la copertura dei danni causati da errori di realizzazione, omissioni di cautele o di regole dell'arte, difetti e vizi dell'opera, in relazione all'integra garanzia a cui l'impresa è tenuta, nei limiti della perizia e delle capacità tecniche da essa esigibili nel caso concreto, per l'obbligazione di risultato che essa assume con il contratto d'appalto anche ai sensi dell'articolo 1665 del codice civile;

4. La polizza assicurativa di responsabilità civile per danni causati a terzi deve essere stipulata per una somma assicurata non inferiore a Euro 2.000.000,00 e deve:

a) prevedere la copertura dei danni che fornitore debba risarcire quale civilmente responsabile verso prestatori di lavoro da esso dipendenti e assicurati secondo le norme vigenti e verso i dipendenti stessi non soggetti all'obbligo di assicurazione contro gli infortuni nonché verso i dipendenti dei subappaltatori, impiantisti e fornitori per gli infortuni da loro sofferti in conseguenza del comportamento colposo commesso dall'impresa o da un suo dipendente del quale essa debba rispondere ai sensi dell'articolo 2049 del codice civile, e danni a persone dell'impresa, e loro parenti o affini, o a persone della Stazione appaltante occasionalmente o saltuariamente presenti in cantiere e a consulenti del fornitore o della Stazione appaltante;

b) prevedere la copertura dei danni biologici;

c) prevedere specificamente l'indicazione che tra le "persone" si intendono compresi i rappresentanti della Stazione appaltante autorizzati all'accesso al cantiere, i componenti dell'ufficio di direzione dei lavori, i coordinatori per la sicurezza, i collaudatori.

5. Le garanzie di cui al presente articolo, prestate del fornitore coprono senza alcuna riserva anche i danni causati dalle imprese subappaltatrici e subfornitrici. Qualora fornitore sia un'associazione temporanea di concorrenti, giusto il regime delle responsabilità disciplinato dall'articolo 95 del regolamento generale e dall'articolo 37 comma 5 del D. Lgs. 163/2006, le stesse garanzie assicurative prestate dalla mandataria capogruppo coprono senza alcuna riserva anche i danni causati dalle imprese mandanti.

6. Alla data dell'emissione del certificato di collaudo o del certificato di regolare esecuzione la polizza assicurativa di cui al comma 3 è sostituita da una polizza che tenga indenne la Stazione appaltante da tutti i rischi connessi all'utilizzo delle lavorazioni in garanzia o agli interventi per la loro eventuale sostituzione o rifacimento.

7. Fornitore è obbligato inoltre a stipulare una polizza di assicurazione contro la responsabilità civile per danni cagionati a terzi durante le attività di gestione dei lavori oggetto della concessione, con decorrenza dalla data di emissione del certificato di collaudo provvisorio e fino alla scadenza del termine di durata della concessione o alla data della anticipata risoluzione del contratto. La somma assicurata non deve essere inferiore ad Euro 5.000.000 (cinque milioni) per ciascun sinistro, con un limite di Euro 2.500.000 (duemilionicinquecentomila).

Tutte le coperture assicurative sopra descritte devono essere conformi agli Schemi tipo approvati con il D.M. 12 marzo 2004, n. 123, nei limiti di compatibilità con le prescrizioni dettate dal D.Lgs. n. 163/2006 e s.m.i. cui le medesime coperture devono sempre essere adeguate.

Art. 2.9 DISCIPLINA DEL SUBAPPALTO

L'affidamento in subappalto è subordinato al rispetto delle disposizioni di cui all'art. 118 del D.Lgs. n. 163/2006 e s.m.i. e deve essere sempre autorizzato dalla Stazione Appaltante.

La percentuale di lavori della categoria prevalente subappaltabile o che può essere affidata a cottimo, da parte dell'esecutore, è stabilita nella misura massima del 30% (trenta per cento) dell'importo della categoria, calcolato con riferimento al prezzo del contratto di appalto.

Le imprese aggiudicatrici, in possesso della qualificazione nella categoria di opere generali ovvero nella categoria di opere specializzate, indicata nel bando di gara/nell'avviso di gara/nella lettera di invito come categoria prevalente, possono, salvo quanto di seguito specificato, eseguire direttamente tutte le lavorazioni di cui si compone l'opera o il lavoro, anche se non sono in possesso delle relative qualificazioni, oppure subappaltare dette lavorazioni specializzate esclusivamente ad imprese in possesso delle relative qualificazioni.

Non possono essere eseguite direttamente dalle imprese qualificate per la sola categoria prevalente indicata nel bando di gara o nell'avviso di gara o nella lettera di invito, se prive delle relative adeguate qualificazioni, le lavorazioni di importo superiore ai limiti indicati all'art. 108, comma 3, del D.P.R. n. 207/2010, relative a categorie di opere generali individuate nell'allegato A e categorie di opere specializzate individuate nell'allegato A come categorie a qualificazione obbligatoria; esse sono comunque subappaltabili ad imprese in possesso delle relative qualificazioni.

Il limite di cui all'art. 170, comma 1 del D.P.R. 207/201 ai sensi dell'art. 37, comma 11 del D.Lgs. n. 163/2006 e s.m.i., resta fermo per le categorie di opere generali e specializzate, di importo singolarmente superiore al 15% e di seguito elencate:

- OG 11 - impianti tecnologici;
- OG 12 - opere ed impianti di bonifica e protezione ambientale;
- OS 2-A - superfici decorate di beni immobili del patrimonio culturale e beni culturali mobili di interesse storico, artistico, archeologico, etnoantropologico;
- OS 2-B - beni culturali i mobili di interesse archivistico e librario;
- OS 3 - impianti idrico-sanitari o, cucine, lavanderie;
- OS 4 - impianti elettromeccanici trasportatori;
- OS 5 - impianti pneumatici e antintrusione;
- OS 8 - opere di impermeabilizzazione;
- OS 11 - apparecchiature strutturali speciali;
- OS 12-A - barriere stradali di sicurezza;
- OS 13 - strutture prefabbricate in cemento armato;
- OS 14 - impianti di smaltimento e recupero di rifiuti;
- OS 18 -A - componenti strutturali in acciaio;
- OS 18 -B - componenti per facciate continue;
- OS 20-A - rilevamenti topografici;
- OS 20-B - indagini geognostiche;
- OS 21 - opere strutturali speciali;
- OS 22 - impianti di potabilizzazione e depurazione;
- OS 25 - scavi archeologici;
- OS 27 - impianti per la trazione elettrica;
- OS 28 - impianti termici e di condizionamento;
- OS 29 - armamento ferroviario;

OS 30 - impianti interni elettrici, telefonici, radiotelefonici e televisivi;
OS 34 - sistemi antirumore per infrastrutture di mobilità.

Ai sensi dell'art. 118 comma 2 del D.Lgs. n. 163/2006 e s.m.i., l'affidamento in subappalto o in cottimo, previa autorizzazione della Stazione Appaltante, è sottoposto alle seguenti condizioni:

- a) che il concorrente all'atto dell'offerta o l'impresa affidataria, nel caso di varianti in corso d'opera, all'atto dell'affidamento, abbiano indicato i lavori o le parti di opere, ovvero i servizi e le forniture o parti di servizi e forniture, che intendono subappaltare o concedere in cottimo;
- b) che l'appaltatore provveda al deposito del contratto di subappalto presso la Stazione Appaltante almeno venti giorni prima della data di effettivo inizio dell'esecuzione delle relative prestazioni;
- c) che al momento del deposito del contratto di subappalto presso la Stazione Appaltante, l'Appaltatore trasmetta altresì la certificazione attestante il possesso da parte del subappaltatore dei requisiti di qualificazione prescritti dal D.Lgs. n. 163/2006 e s.m.i. in relazione alla prestazione subappaltata, salvo i casi in cui, secondo la legislazione vigente, è sufficiente per eseguire i lavori l'iscrizione alla C.C.I.A.A. e la dichiarazione del subappaltatore attestante il possesso dei requisiti generali di cui all'art. 38 del D.Lgs. n. 163/2006 e s.m.i.;
- d) che non sussistano nei confronti dell'affidatario del subappalto o del cottimo, le condizioni di cui agli artt. 67 del D.Lgs. 6 settembre 2011, n. 159 "*Codice delle leggi antimafia e delle misure di prevenzione, nonché nuove disposizioni in materia di documentazione antimafia, a norma degli articoli 1 e 2 della legge 13 agosto 2010, n. 136*";

Eventuali subappalti o cottimi sono altresì soggetti alle seguenti ulteriori condizioni:

- 1) l'affidatario deve praticare, per i lavori e le opere affidate in subappalto, gli stessi prezzi unitari risultanti dall'aggiudicazione ribassati in misura non superiore al 20 per cento;
 - 2) l'affidatario deve corrispondere gli oneri della sicurezza, relativi alle prestazioni affidate in subappalto, alle imprese subappaltatrici senza alcun ribasso; la stazione appaltante, sentita la Direzione dei Lavori, il coordinatore della sicurezza in fase di esecuzione, ovvero il direttore dell'esecuzione, deve provvedere alla verifica dell'effettiva applicazione della presente disposizione. L'affidatario è solidalmente responsabile con il subappaltatore degli adempimenti, da parte di questo ultimo, degli obblighi di sicurezza previsti dalla normativa vigente;
 - 3) La Stazione Appaltante non provvede al pagamento diretto dei subappaltatori e dei cottimisti e l'Appaltatore è obbligato a trasmettere alla stessa Stazione Appaltante, entro venti giorni dalla data di ciascun pagamento effettuato nei loro confronti, copia delle fatture quietanzate relative ai pagamenti da esso corrisposti ai subappaltatori o cottimisti, con l'indicazione delle ritenute di garanzia effettuate. Qualora gli affidatari non trasmettano le fatture quietanzate del subappaltatore o del cottimista entro il predetto termine, la stazione appaltante sospende il successivo pagamento a favore degli affidatari;
- o
- 3) La Stazione Appaltante provvede a corrispondere direttamente ai subappaltatori e ai cottimisti l'importo dei lavori eseguiti dagli stessi; l'Appaltatore comunica alla Stazione Appaltante, entro venti giorni dalla data di ciascun pagamento effettuato nei loro confronti, la parte delle prestazioni eseguite dal subappaltatore o dal cottimista, con la specificazione del relativo importo e con proposta motivata di pagamento. La sospensione dei pagamenti all'Appaltatore, prevista dall'art. 118, comma 3, secondo periodo del D.Lgs 12 aprile 2006, n.163 e s.m.i., si applica anche alle somme dovute agli esecutori in subcontratto di forniture con posa in opera, le cui prestazioni sono pagate in base allo stato di avanzamento lavori, ovvero stato di avanzamento forniture.
 - 4) l'affidatario che si avvale del subappalto o del cottimo deve allegare alla copia autentica del contratto, da trasmettere entro il termine di cui al precedente punto b), la dichiarazione circa la sussistenza o meno di eventuali forme di controllo o di collegamento a norma dell'art. 2359 c.c. con il titolare del subappalto o del cottimo. Analoga dichiarazione deve essere effettuata da ciascuno dei soggetti partecipanti nel caso di raggruppamento temporaneo, società o consorzio;
 - 5) prima dell'effettivo inizio dei lavori oggetto di subappalto o di cottimo e comunque non oltre dieci giorni dall'autorizzazione da parte della Stazione Appaltante, l'Appaltatore e per suo tramite i subappaltatori, dovranno trasmettere, alla Stazione Appaltante stessa, la documentazione dell'avvenuta denuncia agli Enti previdenziali (inclusa la Cassa Edile), assicurativi e infortunistici, la documentazione di cui all'art. 90, comma 9, del D.Lgs. 9 aprile 2008, n. 81 e s.m.i, nonché copia del piano di sicurezza di cui all'art. 131 del D.Lgs. n. 163/2006 e s.m.i.;

6) l'Appaltatore risponde in solido con il subappaltatore:

- della effettuazione e del versamento delle ritenute fiscali sui redditi di lavoro dipendente;
- del versamento dei contributi previdenziali e dei contributi assicurativi obbligatori per gli infortuni sul lavoro e le malattie professionali dei dipendenti a cui è tenuto il subappaltatore;

7) nei cartelli esposti all'esterno del cantiere devono essere indicati anche i nominativi di tutte le imprese subappaltatrici, completi dell'indicazione della categoria dei lavori subappaltati e dell'importo dei medesimi;

8) le imprese subappaltatrici devono osservare integralmente il trattamento economico e normativo stabilito dai contratti collettivi nazionale e territoriale in vigore per il settore e per la zona nella quale si svolgono i lavori e sono responsabili, in solido con l'appaltatore, dell'osservanza delle norme anzidette nei confronti dei loro dipendenti per le prestazioni rese nell'ambito del subappalto;

9) ai fini del pagamento degli stati di avanzamento dei lavori o dello stato finale dei lavori, l'affidatario e, suo tramite, i subappaltatori trasmettono alla Stazione Appaltante i dati necessari ai fini dell'acquisizione d'ufficio del DURC come previsto dall'art. 118, comma 6, del D.Lgs. n. 163/2006 e s.m.i.

Ai sensi dell'art. 118 comma 8 del D.Lgs. n. 163/2006 e s.m.i., la Stazione Appaltante provvede al rilascio dell'autorizzazione al subappalto entro 30 gg. dalla relativa richiesta. Il termine di 30 gg. può essere prorogato una sola volta, ove ricorrano giustificati motivi. Trascorso tale termine senza che si sia provveduto, l'autorizzazione si intende concessa a tutti gli effetti qualora siano verificate tutte le condizioni di legge per l'affidamento del subappalto.

Per i subappalti o cottimi di importo inferiore al 2 per cento dell'importo delle prestazioni affidate o di importo inferiore a 100.000 euro, i termini per il rilascio dell'autorizzazione da parte della Stazione Appaltante sono ridotti della metà.

In caso di mancato rispetto da parte dell'esecutore dell'obbligo di cui all'art. 118, comma 3, del D.Lgs. n. 163/2006 e s.m.i., qualora l'esecutore motivi il mancato pagamento con la contestazione della regolarità dei lavori eseguiti dal subappaltatore e sempre che quanto contestato dall'esecutore sia accertato dalla Direzione dei Lavori, la Stazione Appaltante sospende i pagamenti in favore dell'esecutore limitatamente alla quota corrispondente alla prestazione oggetto di contestazione nella misura accertata dalla Direzione dei Lavori.

L'Appaltatore resta in ogni caso l'unico responsabile nei confronti della Stazione Appaltante per l'esecuzione delle opere oggetto di subappalto, sollevando quest'ultima da qualsiasi eventuale pretesa delle imprese subappaltatrici o da richieste di risarcimento danni eventualmente avanzate da terzi in conseguenza anche delle opere subappaltate.

Art. 2.10 TRATTAMENTO DEI LAVORATORI

Nell'esecuzione dei lavori che formano oggetto del presente appalto, l'Appaltatore è tenuto ad osservare, integralmente, il trattamento economico e normativo stabilito dai contratti collettivi, nazionale e territoriale, in vigore per il settore e per la zona nella quale si eseguono le prestazioni.

L'Appaltatore si obbliga, altresì, ad applicare il contratto o gli accordi medesimi, anche dopo la scadenza e fino alla loro sostituzione, e, se cooperative, anche nei rapporti con soci.

I suddetti obblighi vincolano l'Appaltatore, anche se non aderisce alle associazioni stipulanti o se receda da esse, e ciò indipendentemente dalla natura industriale o artigiana, dalla struttura, dalla dimensione dell'Impresa stessa e da ogni altra sua qualificazione giuridica, economica o sindacale.

L'Appaltatore osserva altresì le norme vigenti in materia di igiene di lavoro, prevenzione degli infortuni, tutela sociale del lavoratore, previdenza e assistenza sociale nonché assicurazione contro gli infortuni, attestandone la conoscenza.

L'Appaltatore è responsabile in solido con il subappaltatore, nei confronti della Stazione Appaltante, dell'osservanza delle norme anzidette anche da parte dei subappaltatori nei confronti dei propri dipendenti per le prestazioni rese nell'ambito del subappalto.

Il fatto che il subappalto non sia stato autorizzato, non esime l'Appaltatore dalla responsabilità di cui al comma precedente e ciò senza pregiudizio degli altri diritti della Stazione Appaltante.

L'Appaltatore è inoltre obbligato ad applicare integralmente le disposizioni di cui all'art. 118, comma 6 e all'art. 131 del D.Lgs. n. 163/2006 e s.m.i.

L'Appaltatore è inoltre obbligato al versamento all'INAIL, nonché, ove tenuta, alle Casse Edili, agli Enti Scuola, agli altri Enti Previdenziali ed Assistenziali cui il lavoratore risulti iscritto, dei contributi stabiliti per fini mutualistici e per la scuola professionale.

L'Appaltatore è altresì obbligato al pagamento delle competenze spettanti agli operai per ferie, gratifiche, ecc. in conformità alle clausole contenute nei patti nazionali e provinciali sulle Casse Edili ed Enti-Scuola.

Tutto quanto sopra secondo il contratto nazionale per gli addetti alle industrie edili vigente al momento della firma del presente capitolato.

In caso di ottenimento da parte del Responsabile del Procedimento del D.U.R.C. che segnali un'inadempienza contributiva relativa a uno o più soggetti impiegati nell'esecuzione del contratto, in assenza di adeguate giustificazioni o di regolarizzazione tempestiva, ai sensi dell'art. 4 del D.P.R. n. 207/2010, la Stazione appaltante provvede direttamente, in luogo dell'appaltatore e dei subappaltatori, al pagamento dei crediti vantati dagli enti previdenziali e assicurativi, compresa, la cassa edile, utilizzando le somme trattenute

sui pagamenti delle rate di acconto e di saldo.

Ai sensi dell'art. 5 del D.P.R. n. 207/2010, in caso di ritardo immotivato nel pagamento delle retribuzioni dovute al personale dipendente dell'appaltatore o dei subappaltatori, la Stazione Appaltante può pagare direttamente ai lavoratori le retribuzioni arretrate, anche in corso d'opera, utilizzando le somme trattenute sui pagamenti delle rate di acconto e di saldo.

Art. 2.11

CONSEGNA DEI LAVORI - PROGRAMMA ESECUTIVO DEI LAVORI - PIANO DI QUALITA' DI COSTRUZIONE E DI INSTALLAZIONE - INIZIO E TERMINE PER L'ESECUZIONE - CONSEGNE PARZIALI - SOSPENSIONI

La consegna dei lavori all'Appaltatore verrà effettuata entro 45 giorni dalla data di registrazione del contratto, in conformità a quanto previsto nel Capitolato Generale d'Appalto e secondo le modalità previste dal D.P.R. n. 207/2010.

Nel giorno e nell'ora fissati dalla Stazione Appaltante, l'Appaltatore dovrà trovarsi sul posto indicato per ricevere la consegna dei lavori, che sarà certificata mediante formale verbale redatto in contraddittorio; dalla data di tale verbale decorre il termine utile per il compimento dell'opera o dei lavori.

Qualora l'Appaltatore non si presenti nel giorno stabilito, la Direzione dei Lavori fissa una nuova data. La decorrenza del termine contrattuale resta comunque quella della data della prima convocazione. Qualora sia inutilmente trascorso il termine assegnato dalla Direzione dei Lavori, la Stazione Appaltante ha facoltà di risolvere il contratto e di incamerare la cauzione, fermo restando il risarcimento del danno qualora eccedente il valore della cauzione, senza che ciò possa costituire motivo di pretese o eccezioni di sorta da parte dell'aggiudicatario. Qualora sia indetta una nuova procedura per l'affidamento del completamento dei lavori, la Stazione Appaltante procede all'interpello a partire dal soggetto che ha formulato la prima migliore offerta, fino al quinto migliore offerente, escluso l'originario aggiudicatario.

Nel caso la consegna avvenga in ritardo rispetto ai termini stabiliti per fatto o per colpa della Stazione Appaltante, l'Appaltatore ha facoltà di richiedere la rescissione del contratto. Nel caso di accoglimento dell'istanza di recesso l'Appaltatore ha diritto al rimborso di tutte le spese contrattuali nonché di quelle effettivamente sostenute e documentate ma in misura non superiore ai limiti indicati dall'art. 157 del D.P.R. n. 207/2010. Ove l'istanza dell'Appaltatore non sia accolta e si proceda tardivamente alla consegna, lo stesso ha diritto ad un compenso per i maggiori oneri dipendenti dal ritardo, le cui modalità di calcolo sono stabilite dall'art. 157 del D.P.R. n. 207/2010.

La facoltà della stazione appaltante di non accogliere l'istanza di recesso dell'Appaltatore non può esercitarsi, con le conseguenze previste dal comma precedente, qualora il ritardo nella consegna dei lavori superi la metà del termine utile contrattuale o comunque sei mesi complessivi.

Qualora, iniziata la consegna, questa sia sospesa dalla Stazione Appaltante per ragioni non di forza maggiore, la sospensione non può durare oltre sessanta giorni. Trascorso inutilmente tale termine, si applicano le disposizioni di cui ai due commi precedenti.

La redazione del verbale di consegna è subordinata all'accertamento da parte del Responsabile dei Lavori, degli obblighi di cui al D.Lgs. 9 aprile 2008, n. 81 e s.m.i.; in assenza di tale accertamento, il verbale di consegna è inefficace e i lavori non possono essere iniziati.

E' facoltà della Stazione Appaltante procedere alla consegna dei lavori in via di urgenza, ai sensi dell'art. 153, comma 1, secondo periodo e comma 4 del D.P.R. n. 207/2010 e dell'art. 11, comma 9 periodi terzo e quarto, e comma 12 del D.Lgs. n. 163/2006 e s.m.i. nei casi in cui la mancata esecuzione immediata della prestazione determinerebbe un grave danno all'interesse pubblico che è destinata a soddisfare, ivi compresa la perdita di finanziamenti comunitari. In tal caso la Direzione dei Lavori indica nel processo verbale quali lavorazioni l'esecutore deve immediatamente iniziare e le motivazioni che giustificano l'immediato avvio dei lavori.

Le disposizioni di consegna dei lavori in via d'urgenza su esposte, si applicano anche alle singole consegne frazionate, in presenza di temporanea indisponibilità di aree ed immobili; in tal caso si provvede di volta in volta alla compilazione di un verbale di consegna provvisorio e l'ultimo di questi costituisce verbale di consegna definitivo anche ai fini del computo dei termini per l'esecuzione, se non diversamente determinati.

All'atto della consegna dei lavori, l'Appaltatore dovrà esibire le polizze assicurative contro gli infortuni, i cui estremi dovranno essere esplicitamente richiamati nel verbale di consegna.

L'Appaltatore è tenuto a trasmettere alla Stazione Appaltante, prima dell'effettivo inizio dei lavori e comunque entro cinque giorni dalla consegna degli stessi, la documentazione dell'avvenuta denuncia agli Enti previdenziali (inclusa la Cassa Edile) assicurativi ed infortunistici comprensiva della valutazione dell'Appaltatore circa il numero giornaliero minimo e massimo di personale che si prevede di impiegare nell'appalto.

Lo stesso obbligo fa carico all'Appaltatore, per quanto concerne la trasmissione della documentazione di

cui sopra da parte delle proprie imprese subappaltatrici, cosa che dovrà avvenire prima dell'effettivo inizio dei lavori e comunque non oltre dieci giorni dalla data dell'autorizzazione, da parte della Stazione Appaltante, del subappalto o cottimo.

L'Appaltatore dovrà comunque dare inizio ai lavori entro il termine improrogabile di giorni 15 dalla data del verbale di consegna fermo restando il rispetto del termine, di cui al successivo periodo, per la presentazione del programma di esecuzione dei lavori.

Entro 10 giorni dalla consegna dei lavori, l'Appaltatore presenterà alla Direzione dei Lavori una proposta di programma di esecuzione dei lavori, di cui all'art. 43 comma 10 del D.P.R. n. 207/2010, elaborato in relazione alle proprie tecnologie, alle proprie scelte imprenditoriali e alla propria organizzazione lavorativa. Nel suddetto piano sono riportate, per ogni lavorazione, le previsioni circa il periodo di esecuzione nonché l'ammontare presunto, parziale e progressivo, dell'avanzamento dei lavori alle scadenze contrattualmente stabilite per la liquidazione dei certificati di pagamento. Esso dovrà essere redatto tenendo conto del tempo concesso per dare le opere ultimate entro il termine fissato dal presente Capitolato.

Entro quindici giorni dalla presentazione, la Direzione dei Lavori d'intesa con la Stazione Appaltante comunicherà all'Appaltatore l'esito dell'esame della proposta di programma; qualora esso non abbia conseguito l'approvazione, l'Appaltatore entro 10 giorni, predisporrà una nuova proposta oppure adeguerà quella già presentata secondo le direttive che avrà ricevuto dalla Direzione dei Lavori.

Decorsi 10 giorni dalla ricezione della nuova proposta senza che il Responsabile del Procedimento si sia espresso, il programma esecutivo dei lavori si darà per approvato fatte salve indicazioni erronee incompatibili con il rispetto dei termini di ultimazione.

La proposta approvata sarà impegnativa per l'Appaltatore che dovrà rispettare i termini previsti, salvo modifiche al programma esecutivo in corso di attuazione per comprovate esigenze non prevedibili che dovranno essere approvate od ordinate dalla Direzione dei Lavori.

Nel caso di sospensione dei lavori, parziale o totale, per cause non attribuibili a responsabilità dell'appaltatore, il programma dei lavori viene aggiornato in relazione all'eventuale incremento della scadenza contrattuale.

Eventuali aggiornamenti legati a motivate esigenze organizzative dell'Appaltatore e che non comportino modifica delle scadenze contrattuali, sono approvate dalla Direzione dei Lavori, subordinatamente alla verifica della loro effettiva necessità ed attendibilità per il pieno rispetto delle scadenze contrattuali.

Nel caso in cui i lavori in appalto fossero molto estesi, ovvero mancasse l'intera disponibilità dell'area sulla quale dovrà svilupparsi il cantiere o comunque per qualsiasi altra causa ed impedimento, la Stazione Appaltante potrà disporre la consegna anche in più tempi successivi, con verbali parziali, senza che per questo l'Appaltatore possa sollevare eccezioni o trarre motivi per richiedere maggiori compensi o indennizzi.

La data legale della consegna dei lavori, per tutti gli effetti di legge e regolamenti, sarà quella dell'ultimo verbale di consegna parziale.

In caso di consegna parziale a causa di temporanea indisponibilità delle aree e degli immobili, l'Appaltatore è tenuto a presentare un programma di esecuzione dei lavori che preveda la realizzazione prioritaria delle lavorazioni sulle aree e sugli immobili disponibili. Realizzati i lavori previsti dal programma, qualora permangano le cause di indisponibilità si applica la disciplina dell'art. 158 del D.P.R. n. 207/2010.

Ove le ulteriori consegne avvengano entro il termine di inizio dei relativi lavori indicato dal programma esecutivo dei lavori redatto dall'Appaltatore e approvato dalla Direzione dei Lavori, non si dà luogo a spostamenti del termine utile contrattuale; in caso contrario, la scadenza contrattuale viene automaticamente prorogata in funzione dei giorni necessari per l'esecuzione dei lavori ricadenti nelle zone consegnate in ritardo, deducibili dal programma esecutivo suddetto, indipendentemente dall'ammontare del ritardo verificatosi nell'ulteriore consegna, con conseguente aggiornamento del programma di esecuzione dei lavori.

Qualora la consegna è parziale, decorsi novanta giorni naturali consecutivi dal termine massimo risultante dal programma di esecuzione dei lavori di cui al comma precedente senza che si sia provveduto, da parte della Stazione Appaltante, alla consegna delle zone non disponibili, l'Appaltatore può chiedere formalmente di recedere dall'esecuzione delle sole opere ricadenti nelle aree suddette. Se, trascorsi i novanta giorni, l'Appaltatore non ritenga di avanzare richiesta di recesso per propria autonoma valutazione di convenienza, non avrà diritto ad alcun maggiore compenso o indennizzo, per il ritardo nella consegna, rispetto a quello negozialmente convenuto.

E' obbligo dell'Appaltatore procedere, dopo la consegna dei lavori, nel termine di 5 giorni, all'impianto del cantiere, tenendo in particolare considerazione la situazione di fatto esistente sui luoghi interessati dai lavori, nonché il fatto che nell'installazione e nella gestione del cantiere ci si dovrà attenere alle norme di cui al D.Lgs. 9 aprile 2008, n. 81 e s.m.i., nonché alle norme vigenti relative alla omologazione, alla revisione annuale e ai requisiti di sicurezza di tutti i mezzi d'opera e delle attrezzature di cantiere.

L'Appaltatore è tenuto, quindi, non appena avuti in consegna i lavori, ad iniziarli, proseguendoli attenendosi al programma operativo di esecuzione da esso redatto in modo da darli completamente ultimati

nel numero di giorni naturali consecutivi previsti per l'esecuzione indicato in precedenza, decorrenti dalla data di consegna dei lavori, eventualmente prorogati in relazione a quanto disposto dai precedenti punti.

Le sospensioni parziali o totali delle lavorazioni, già contemplate nel programma operativo dei lavori non rientrano tra quelle regolate dalla vigente normativa e non danno diritto all'Appaltatore di richiedere compenso o indennizzo di sorta né protrazione di termini contrattuali oltre quelli stabiliti.

Nell'eventualità che, successivamente alla consegna dei lavori insorgano, per cause imprevedibili o di forza maggiore, impedimenti che non consentano di procedere, parzialmente o totalmente, al regolare svolgimento delle singole categorie di lavori, l'Appaltatore è tenuto a proseguire i lavori eventualmente eseguibili, mentre si provvede alla sospensione, anche parziale, dei lavori non eseguibili in conseguenza di detti impedimenti.

Con la ripresa dei lavori sospesi parzialmente, il termine contrattuale di esecuzione dei lavori viene incrementato, su istanza dell'Appaltatore, soltanto degli eventuali maggiori tempi tecnici strettamente necessari per dare completamente ultimate tutte le opere, dedotti dal programma operativo dei lavori, indipendentemente dalla durata della sospensione.

Ove pertanto, secondo tale programma, l'esecuzione dei lavori sospesi possa essere effettuata, una volta intervenuta la ripresa, entro il termine di scadenza contrattuale, la sospensione temporanea non determinerà prolungamento della scadenza contrattuale medesima.

Le sospensioni dovranno risultare da regolare verbale, redatto in contraddittorio tra Direzione dei Lavori ed Appaltatore, nel quale dovranno essere specificati i motivi della sospensione e, nel caso di sospensione parziale, le opere sospese.

L'Appaltatore dovrà comunicare, per iscritto a mezzo lettera raccomandata R.R. alla Direzione dei Lavori, l'ultimazione dei lavori non appena avvenuta. La Direzione dei Lavori procede subito alle necessarie constatazioni in contraddittorio.

L'Appaltatore dovrà dare ultimate tutte le opere appaltate entro il termine di giorni **180 (centoottanta)** naturali e consecutivi dalla data del verbale di consegna dei lavori.

Ai sensi dell'art. 43, comma 4 del Regolamento, nel caso di opere e impianti di speciale complessità o di particolare rilevanza sotto il profilo tecnologico e rispondenti alle definizioni dell'art. 3, comma 1, lettera l) del D.P.R. n. 207/2010 e degli artt. 91, comma 5, e 141, comma 7 del D.Lgs. n. 163/2006 e s.m.i., l'Appaltatore ha l'obbligo di redigere e consegnare alla Direzione dei Lavori per l'approvazione, di un Piano di qualità di costruzione e di installazione.

Tale documento prevede, pianifica e programma le condizioni, sequenze, modalità, strumentazioni, mezzi d'opera e fasi delle attività di controllo da porre in essere durante l'esecuzione dei lavori, anche in funzione della loro classe di importanza. Il piano definisce i criteri di valutazione dei fornitori e dei materiali ed i criteri di valutazione e risoluzione delle non conformità.

Art. 2.12 PENALI

In caso di mancato rispetto del termine stabilito per l'ultimazione dei lavori, ai sensi dell'art. 145, comma 3 del D.P.R. n. 207/2010, sarà applicata una penale giornaliera di **Euro 200,00 (diconsi Euro duecento/00)**. Se il ritardo dovesse essere superiore a giorni 60 a partire dalla data di consegna, la Stazione Appaltante potrà procedere alla risoluzione del contratto ed all'incameramento della cauzione.

Relativamente alla esecuzione della prestazione articolata in più parti, come previsto dal progetto esecutivo e dal presente Capitolato Speciale d'Appalto, nel caso di ritardo rispetto ai termini di una o più d'una di tali parti, le penali di cui su indicate, si applicano ai rispettivi importi.

Tutte le penali sono contabilizzate in detrazione, in occasione di ogni pagamento immediatamente successivo al verificarsi della relativa condizione di ritardo, e sono imputate mediante ritenuta sull'importo della rata di saldo in sede di collaudo finale.

Per il ritardato adempimento delle obbligazioni assunte dagli esecutori, l'importo complessivo delle penali da applicare non può superare il dieci per cento dell'importo netto contrattuale, da determinare in relazione all'entità delle conseguenze legate all'eventuale ritardo.

Qualora il ritardo nell'adempimento determina un importo massimo della penale superiore al 10 per cento, di cui al comma precedente, si procede alla risoluzione del contratto nei termini previsti dall'art. 136 del D.Lgs. n. 163/2006 e s.m.i.

L'applicazione delle penali non pregiudica il risarcimento di eventuali danni o ulteriori oneri sostenuti dalla Stazione Appaltante a causa dei ritardi.

Art. 2.13

SICUREZZA DEI LAVORI

L'Appaltatore, prima della consegna dei lavori e, in caso di consegna d'urgenza, entro 5 gg. dalla data fissata per la consegna medesima, dovrà presentare al Coordinatore per l'esecuzione (ai sensi dell'art. 100 del D.Lgs. 9 aprile 2008, n. 81 e s.m.i.) le eventuali proposte di integrazione al Piano di Sicurezza e coordinamento allegato al progetto.

L'Appaltatore dovrà redigere il Piano Operativo di Sicurezza, in riferimento al singolo cantiere interessato, da considerare come piano complementare di dettaglio del piano di sicurezza sopra menzionato.

L'Appaltatore, nel caso in cui i lavori in oggetto non rientrino nell'ambito di applicazione del "Titolo IV "Cantieri temporanei o mobili" D.Lgs. 9 aprile 2008, n. 81 e s.m.i., è tenuto comunque a presentare un Piano di Sicurezza Sostitutivo del Piano di Sicurezza e Coordinamento.

Nei casi in cui è prevista la redazione del Piano di Sicurezza e Coordinamento, prima dell'inizio dei lavori ovvero in corso d'opera, le imprese esecutrici possono presentare, per mezzo dell'impresa affidataria, al Coordinatore per l'esecuzione dei lavori proposte di modificazioni o integrazioni al Piano di Sicurezza e di Coordinamento loro trasmesso al fine di adeguarne i contenuti alle tecnologie proprie dell'Appaltatore, sia per garantire il rispetto delle norme per la prevenzione degli infortuni e la tutela della salute dei lavoratori eventualmente disattese nel piano stesso.

Il Piano della Sicurezza dovrà essere rispettato in modo rigoroso. E' compito e onere dell'Appaltatore ottemperare a tutte le disposizioni normative vigenti in campo di sicurezza ed igiene del lavoro che le concernono e che riguardano le proprie maestranze, mezzi d'opera ed eventuali lavoratori autonomi cui esse ritenga di affidare, anche in parte, i lavori o prestazioni specialistiche in essi compresi.

All'atto dell'inizio dei lavori, e possibilmente nel verbale di consegna, l'Appaltatore dovrà dichiarare esplicitamente di essere perfettamente a conoscenza del regime di sicurezza del lavoro, ai sensi del D.Lgs. 9 aprile 2008, n. 81 e s.m.i., in cui si colloca l'appalto e cioè:

- che il committente è **Istituto Tecnico Agrario "E. Pantanelli" di Ostuni** e per esso in forza delle competenze attribuitegli alla **Prof.ssa Anna Luisa SALADINO-PRESIDE**;
- che il Responsabile dei Lavori, eventualmente incaricato dal suddetto Committente (ai sensi dell'art. 89 D.Lgs. 9 aprile 2008, n. 81) è la **Prof.ssa Anna Luisa SALADINO-PRESIDE**;
- che i lavori appaltati rientrano nelle soglie fissate dall'art. 90 del D.Lgs. 9 aprile 2008, n. 81 e s.m.i., per la nomina dei Coordinatori della Sicurezza;
- che il Coordinatore della Sicurezza in fase di progettazione è il **geom. Alessandro SARACINO**;
- che il Coordinatore della Sicurezza in fase di esecuzione è il **geom. Alessandro SARACINO**;
- di aver preso visione del Piano di Sicurezza e Coordinamento in quanto facente parte del progetto e di avervi adeguato le proprie offerte, tenendo conto che i relativi oneri, non soggetti a ribasso d'asta ai sensi dell'art. 131 comma 3 del D.Lgs. n. 163/2006 e s.m.i., assommano all'importo di Euro 17.021,28 (diciassettemilazeroventubo/28);

Nella fase di realizzazione dell'opera il Coordinatore per l'esecuzione dei lavori, ove previsto ai sensi dell'art. 92 D.Lgs. 9 aprile 2008, n. 81 e s.m.i.:

- verificherà, tramite opportune azioni di coordinamento e controllo, l'applicazione da parte delle imprese appaltatrici (e subappaltatrici) e dei lavoratori autonomi delle disposizioni contenute nel Piano di Sicurezza e Coordinamento di cui all'art. 100, D.Lgs. 9 aprile 2008, n. 81 e s.m.i. ove previsto;
- verificherà l'idoneità dei Piani Operativi di Sicurezza;
- adeguerà il piano di sicurezza e coordinamento ove previsto e il fascicolo, in relazione all'evoluzione dei lavori e alle eventuali modifiche;
- organizzerà, tra tutte le imprese presenti a vario titolo in cantiere, la cooperazione ed il coordinamento delle attività per la prevenzione e la protezione dai rischi;
- sovrintenderà all'attività informativa e formativa per i lavoratori, espletata dalle varie imprese;
- controllerà la corretta applicazione, da parte delle imprese, delle procedure di lavoro e, in caso contrario, attuerà le azioni correttive più efficaci.

Il Coordinatore per l'esecuzione dei lavori provvederà, inoltre, ai sensi dell'art. 92 D.Lgs. 9 aprile 2008, n. 81 e s.m.i. a:

segnalare al Committente o al responsabile dei lavori, previa contestazione scritta, le inadempienze da parte delle imprese e dei lavoratori autonomi;

a proporre la sospensione dei lavori, l'allontanamento delle imprese o la risoluzione del contratto.

Nel caso in cui la Stazione Appaltante o il responsabile dei lavori non adottino alcun provvedimento, senza fornire idonea motivazione, provvede a dare comunicazione dell'inadempienza alla ASL e alla Direzione Provinciale del Lavoro. In caso di pericolo grave ed imminente, direttamente riscontrato, egli potrà sospendere le singole lavorazioni, fino alla verifica degli avvenuti adeguamenti effettuati dalle imprese interessate.

L'Appaltatore è altresì obbligato, nell'ottemperare a quanto prescritto dall'art. 131 comma 2 del D.Lgs. n.

163/2006 e s.m.i., a redigere e consegnare:

a) eventuali proposte integrative del piano di sicurezza e di coordinamento quando quest'ultimo sia previsto ai sensi del D.Lgs. 9 aprile 2008, n. 81 e s.m.i.;

b) un piano di sicurezza sostitutivo del piano di sicurezza e di coordinamento quando quest'ultimo non sia previsto ai sensi del D.Lgs. 9 aprile 2008, n. 81 e s.m.i.;

c) un piano operativo di sicurezza per quanto attiene alle proprie scelte autonome e relative responsabilità nell'organizzazione del cantiere e nell'esecuzione dei lavori, da considerare come piano complementare di dettaglio del piano di sicurezza e di coordinamento quando quest'ultimo sia previsto ai sensi del D.Lgs. 9 aprile 2008, n. 81 e s.m.i., ovvero del piano di sicurezza sostitutivo di cui alla lettera b).

Il piano (o i piani) dovranno comunque essere aggiornati nel caso di nuove disposizioni in materia di sicurezza e di igiene del lavoro, o di nuove circostanze intervenute nel corso dell'appalto, nonché ogni qualvolta l'Appaltatore intenda apportare modifiche alle misure previste o ai macchinari ed attrezzature da impiegare.

Il piano (o i piani) dovranno comunque essere sottoscritti dall'Appaltatore, dal Direttore di Cantiere e, ove diverso da questi, dal progettista del piano, i quali assumono, di conseguenza:

il progettista: la responsabilità della rispondenza delle misure previste alle disposizioni vigenti in materia;

l'Appaltatore ed il Direttore di Cantiere: la responsabilità dell'attuazione delle stesse in sede di esecuzione dell'appalto.

L'Appaltatore dovrà portare a conoscenza del personale impiegato in cantiere e dei rappresentanti dei lavori per la sicurezza il piano (o i piani) di sicurezza ed igiene del lavoro e gli eventuali successivi aggiornamenti, allo scopo di informare e formare detto personale, secondo le direttive eventualmente emanate dal Coordinatore per l'esecuzione dei lavori.

Art. 2.14

OBBLIGHI DELL'APPALTATORE RELATIVI ALLA TRACCIABILITÀ DEI FLUSSI FINANZIARI

L'Appaltatore assume tutti gli obblighi di tracciabilità dei flussi finanziari di cui all'art. 3 della legge 13 agosto 2010, n. 136 e s.m.i, a pena di nullità del contratto.

L'Appaltatore si impegna, inoltre, a dare immediata comunicazione alla stazione appaltante ed alla prefettura-ufficio territoriale del Governo della provincia di \$MANUAL\$ della notizia dell'inadempimento della propria controparte (subappaltatore/subcontraente) agli obblighi di tracciabilità finanziaria.

Art. 2.15

ANTICIPAZIONE E PAGAMENTI IN ACCONTO

Ai sensi dell'art. 5, comma 1, del D.L. 79/97 e s.m.i., convertito con modificazioni dalla legge 140/97, e dell'art. 140 del D.P.R. n. 207/2010, non è dovuta alcuna anticipazione.

L'Appaltatore avrà diritto a pagamenti in acconto, in corso d'opera, ogni qualvolta l'importo dei lavori avrà raggiunto il 30% dell'importo contrattuale, al netto delle ritenute di legge, sino alla concorrenza del 90% dell'intero importo di contratto.

Per le opere appaltate a corpo l'ammontare dei lavori eseguiti, sui quali si deve corrispondere l'acconto, sarà ricavato dalla tabella di cui all'art. 17.

La rata di saldo, pari al 10 % dell'importo offerto al netto del ribasso e delle ritenute contrattuali, resta a garanzia per la corretta esecuzione e funzionalità degli impianti e verrà corrisposta ad approvazione del certificato di collaudo provvisorio, o del certificato di regolare esecuzione, previa presentazione di garanzia fidejussoria, ex art. 141, comma 9, del Dec. Lvo. 163 del 12/4/2006 e s.m.i., come da schema di cui al D.M. n° 123 del 12.03.2004.

La polizza di cui al comma 1 dell'art. 129 del Dec. Lvo. 163 del 12/4/2006 e s.m.i, resterà attiva sino alla emissione del certificato di collaudo provvisorio o del certificato di regolare esecuzione.

I materiali approvvigionati nel cantiere, sempre che siano stati accettati dalla Direzione dei lavori, verranno compresi negli stati di avanzamento dei lavori per i pagamenti suddetti.

La Stazione Appaltante acquisisce d'ufficio, anche attraverso strumenti informatici, il documento unico di regolarità contributiva (DURC) dagli istituti o dagli enti abilitati al rilascio in tutti i casi in cui è richiesto dalla legge.

Ai sensi dell'art. 133 del D.Lgs. n. 163/2006 e s.m.i., in caso di ritardo nella emissione dei certificati di pagamento o dei titoli di spesa relativi agli acconti e alla rata di saldo rispetto alle condizioni e ai termini stabiliti dal contratto, spettano all'esecutore dei lavori gli interessi, legali e moratori, ferma restando la sua facoltà, trascorsi i richiamati termini contrattuali o, nel caso in cui l'ammontare delle rate di acconto, per le

quali non sia stato tempestivamente emesso il certificato o il titolo di spesa, raggiunga il quarto dell'importo netto contrattuale, di agire ai sensi dell'art. 1460 del codice civile, ovvero, previa costituzione in mora dell'amministrazione aggiudicatrice e trascorsi sessanta giorni dalla data della costituzione stessa, di promuovere il giudizio arbitrale per la dichiarazione di risoluzione del contratto.

Art. 2.16 CONTO FINALE

Si stabilisce che il conto finale verrà compilato entro 60 giorni dalla data dell'ultimazione dei lavori.

Il conto finale dei lavori deve essere sottoscritto dall'Appaltatore, su richiesta del Responsabile del procedimento entro il termine perentorio di 30 (trenta) giorni; se l'Appaltatore non firma il conto finale nel termine indicato, o se lo sottoscrive senza confermare le domande già formulate nel registro di contabilità, il conto finale si ha come da lui definitivamente accettato. Il Responsabile del procedimento in ogni caso formula una sua relazione al conto finale.

Salvo quanto disposto dall'art. 1669 del codice civile, l'Appaltatore risponde per la difformità ed i vizi dell'opera, ancorché riconoscibili, purché denunciati dalla Stazione Appaltante entro 24 (ventiquattro) mesi dall'ultimazione dei lavori riconosciuta e accettata.

Art. 2.17 COLLAUDO TECNICO AMMINISTRATIVO (CERTIFICATO DI REGOLARE ESECUZIONE) - GARANZIE - CONTO FINALE

Lo stato finale dei lavori dovrà essere compilato entro due mesi dalla data di ultimazione dei lavori stessi.

E' prevista la possibilità di effettuare collaudi in corso d'opera. Qualora dal conto finale l'importo dei lavori, al netto del ribasso, risulti inferiore ad euro 1.000.000,00 il certificato di collaudo è sostituito dal certificato di regolare esecuzione redatto entro tre mesi dall'ultimazione dei lavori. Il pagamento della rata di saldo non costituisce presunzione di accettazione dell'opera ai sensi dell'art. 1666, secondo comma, del Codice Civile. Salvo quanto disposto dall'art. 1669 del Codice Civile, l'Appaltatore risponde per le difformità e i vizi dell'opera, ancorché riconoscibili, purché denunciati dal soggetto appaltante. Gli oneri delle operazioni di collaudo per redigere il certificato di regolare esecuzione sono a carico dell'Appaltatore, secondo i disposti degli articoli 216 e 229 del D.P.R. n. 207/2010.

All'approvazione del certificato di regolare esecuzione saranno definite le eventuali riserve, salva la sede contenziosa per le contestazioni non risolte, potranno essere pagati i saldi, le trattenute e svincolate le cauzioni, salvo verifiche di legge ed adempimenti da parte dell'Ente Appaltante.

E' facoltà dell'Ente Appaltante, non appena ultimati i lavori, procedere alla presa di consegna delle opere eseguite. Tale consegna, da intendersi provvisoria, verrà effettuata con verbale, redatto in contraddittorio, circa l'idoneità dei manufatti e delle prove di funzionamento degli impianti tecnologici. All'atto del certificato di regolare esecuzione l'Appaltatore dovrà aver fornito all'Ente Appaltante i disegni delle opere edili ed impiantistiche, così come queste sono state eseguite, nonché la documentazione di approvazione ed i certificati di collaudo rilasciati dai competenti organi di controllo e vigilanza, per ogni singola opera, con le relative norme d'uso e manutenzione.

In caso di utilizzazione dell'opera da parte dell'Ente Appaltante subito dopo la presa di consegna o prima del collaudo spetterà, all'Ente Appaltante stesso, provvedere a propria cura e spese, all'esercizio della stessa, fermo restando l'obbligo dell'Appaltatore alla necessaria assistenza e la sua responsabilità per i difetti costruttivi che dovessero manifestarsi dopo l'ultimazione dei lavori o essere accertati con il certificato di regolare esecuzione.

L'Appaltatore oltre alla responsabilità e garanzia sulla base delle vigenti norme, assume la garanzia dell'esecuzione dell'opera, della funzionalità degli impianti e di tutti i materiali e accessori messi in opera, per la durata di anni due dalla data del certificato di regolare esecuzione. Pertanto se, durante tale periodo di garanzia si manifestassero difetti di qualsiasi genere, l'Appaltatore dovrà, a sue cure e spese, provvedere alla sostituzione di quei materiali che risultassero difettosi per qualità, costruzione o cattivo montaggio.

Art. 2.18 ONERI ED OBBLIGHI DIVERSI A CARICO DELL'APPALTATORE RESPONSABILITA' DELL'APPALTATORE

Sono a carico dell'Appaltatore, oltre gli oneri e gli obblighi di cui al D.M. 145/2000 Capitolato Generale

d'Appalto, al D.P.R. n. 207/2010 e al presente Capitolato Speciale d'Appalto, nonché a quanto previsto da tutti i piani per le misure di sicurezza fisica dei lavoratori, anche quelli di seguito elencati:

- 1) Nomina, prima dell'inizio dei lavori, del Direttore tecnico di cantiere, che dovrà essere professionalmente abilitato ed iscritto all'albo professionale. L'Appaltatore dovrà fornire alla Direzione dei Lavori apposita dichiarazione del direttore tecnico di cantiere di accettazione dell'incarico.
- 2) I movimenti di terra ed ogni altro onere relativo alla formazione del cantiere attrezzato, in relazione all'entità dell'opera, con tutti i più moderni e perfezionati impianti per assicurare una perfetta e rapida esecuzione di tutte le opere prestabilite, la recinzione del cantiere stesso con solido stecconato in legno, in muratura, o metallico, secondo la richiesta della Direzione dei Lavori, nonché la pulizia e la manutenzione del cantiere, l'inghiaimento e la sistemazione delle sue strade in modo da rendere sicuri il transito e la circolazione dei veicoli e delle persone addette ai lavori tutti.
- 3) La guardia e la sorveglianza sia di giorno che di notte, con il personale necessario, del cantiere e di tutti i materiali in esso esistenti, nonché di tutte le cose della Stazione Appaltante e delle piantagioni che saranno consegnate all'Appaltatore.
Per la custodia dei cantieri installati per la realizzazione di opere pubbliche, l'Appaltatore dovrà servirsi di persone provviste della qualifica di guardia particolare giurata.
- 4) La costruzione, entro il recinto del cantiere e nei luoghi che saranno designati dalla Direzione dei Lavori, di locali ad uso Ufficio del personale della direzione ed assistenza, arredati, illuminati e riscaldati a seconda delle richieste della direzione, compresa la relativa manutenzione.
- 5) L'approntamento dei necessari locali di cantiere, che dovranno essere dotati di adeguati servizi igienici e di idoneo smaltimento dei liquami.
- 6) L'Appaltatore dovrà far eseguire, a proprie spese, le prove sui cubetti di calcestruzzo e sui tondini d'acciaio, per i quali i laboratori legalmente autorizzati rilasceranno i richiesti certificati.
- 7) L'esecuzione, presso gli Istituti incaricati, di tutte le esperienze e saggi che verranno in ogni tempo ordinati dalla Direzione dei Lavori, sui materiali impiegati o da impiegarsi nella costruzione, in correlazione a quanto prescritto circa l'accettazione dei materiali stessi. Dei campioni potrà essere ordinata la conservazione nel competente ufficio direttivo munendoli di suggelli a firma della Direzione dei Lavori e dell'Appaltatore nei modi più adatti a garantirne l'autenticità.
- 8) L'esecuzione di ogni prova di carico che sia ordinata dalla Direzione dei Lavori su pali di fondazione, solai, balconi, e qualsiasi altra struttura portante, di notevole importanza statica.
- 9) La fornitura e manutenzione di cartelli di avviso, di fanali di segnalazione notturna nei punti prescritti e di quanto altro venisse particolarmente indicato dalla Direzione dei Lavori, a scopo di sicurezza.
- 10) Il mantenimento, fino al collaudo, della continuità degli scoli delle acque e del transito sulle vie o sentieri pubblici o privati latitanti alle opere da eseguire.
- 11) La gratuita assistenza medica agli operai che siano colpiti da febbri palustri.
- 12) La fornitura di acqua potabile per gli operai addetti ai lavori.
- 13) L'osservanza delle norme derivanti dalle vigenti leggi e decreti relativi alle assicurazioni varie degli operai contro gli infortuni sul lavoro, la disoccupazione involontaria, la invalidità e vecchiaia, la tubercolosi, e delle altre disposizioni in vigore o che potranno intervenire in corso di appalto.
- 14) L'osservanza delle disposizioni di cui alla legge 68/99 e s.m.i. sulle "Norme per il diritto al lavoro dei disabili" e successivi decreti di attuazione.
- 15) La comunicazione all'Ufficio, da cui i lavori dipendono, entro i termini prefissati dallo stesso, di tutte le notizie relative all'impiego della mano d'opera. Per ogni giorno di ritardo rispetto alla data fissata dall'Ufficio per l'inoltro delle notizie suddette, verrà applicata della penalità prevista all'articolo "Penali" del presente Capitolato, restando salvi i più gravi provvedimenti che potranno essere adottati in conformità a quanto disposto nel D.P.R. n. 207/2010 per la irregolarità di gestione e per le gravi inadempienze contrattuali
- 16) L'osservanza delle norme contenute nelle vigenti disposizioni sulla polizia mineraria di cui al D.P.R. 128/59 e s.m.i.
- 17) Le spese per la fornitura di fotografie delle opere in corso nei vari periodi dell'appalto, nel numero e dimensioni che saranno di volta in volta indicati dalla Direzione dei Lavori.
- 18) L'assicurazione contro gli incendi di tutte le opere e del cantiere dall'inizio dei lavori fino al collaudo finale, comprendendo nel valore assicurato anche le opere eseguite da altre Ditte; l'assicurazione contro tali rischi dovrà farsi con polizza intestata alla Stazione Appaltante.

- 19) Il pagamento delle tasse e l'accollo di altri oneri per concessioni comunali (licenza di costruzione, di occupazione temporanea di suolo pubblico, di passi carrabili, ecc.), nonché il pagamento di ogni tassa presente e futura inerente ai materiali e mezzi d'opera da impiegarsi, ovvero alle stesse opere finite, esclusi, nei Comuni in cui essi sono dovuti, i diritti per l'allacciamento alla fognatura comunale.
- 20) La pulizia quotidiana dei locali in costruzione e delle vie di transito del cantiere, col personale necessario, compreso lo sgombero dei materiali di rifiuto lasciati da altre Ditte.
- 21) Il libero accesso al cantiere ed il passaggio, nello stesso e sulle opere eseguite od in corso d'esecuzione, alle persone addette a qualunque altra Impresa alla quale siano stati affidati lavori non compresi nel presente appalto, e alle persone che eseguono lavori per conto diretto della Stazione Appaltante, nonché, a richiesta della Direzione dei Lavori, l'uso parziale o totale, da parte di dette Imprese o persone, dei ponti di servizio, impalcature, costruzioni provvisorie, e degli apparecchi di sollevamento, per tutto il tempo occorrente alla esecuzione dei lavori che la Stazione Appaltante intenderà eseguire direttamente ovvero a mezzo di altre Ditte, dalle quali, come dalla Stazione Appaltante, l'Appaltatore non potrà pretendere compensi di sorta.
- 22) Provvedere, a sua cura e spese e sotto la sua completa responsabilità, al ricevimento in cantiere, allo scarico e al trasporto nei luoghi di deposito, situati nell'interno del cantiere, o a piè d'opera, secondo le disposizioni della Direzione dei Lavori, nonché alla buona conservazione ed alla perfetta custodia dei materiali e dei manufatti esclusi dal presente appalto e provvisti od eseguiti da altre Ditte per conto della Stazione Appaltante. I danni che per cause dipendenti o per sua negligenza fossero apportati ai materiali e manufatti suddetti dovranno essere riparati a carico esclusivo dell'Appaltatore.
- 23) La predisposizione, prima dell'inizio dei lavori, del piano delle misure per la sicurezza fisica dei lavoratori di cui al comma 7 dell'art. 118 e all'art. 131 del D.Lgs. n. 163/2006 e s.m.i.
- 24) L'adozione, nell'esecuzione di tutti i lavori, dei procedimenti e delle cautele necessarie per garantire la vita e la incolumità degli operai, delle persone addette ai lavori stessi e dei terzi, nonché per evitare danni ai beni pubblici e privati, osservando le disposizioni contenute nel D.Lgs. 9 aprile 2008, n. 81 e s.m.i., e di tutte le norme in vigore in materia di infortunistica. Ogni responsabilità in caso di infortuni ricadrà pertanto sulla Direzione dei Lavori e sull'Appaltatore restandone sollevata la Stazione Appaltante nonché il suo personale preposto alla direzione e sorveglianza.
- 25) Consentire l'uso anticipato dei locali che venissero richiesti dalla Direzione dei Lavori, senza che l'Appaltatore abbia perciò diritto a speciali compensi. Esso potrà, però, richiedere che sia redatto apposito verbale circa lo stato delle opere, per essere garantito dai possibili danni che potessero derivare ad esse. Entro 30 giorni dal verbale di ultimazione l'Appaltatore dovrà completamente sgombrare il cantiere dei materiali, mezzi d'opera ed impianti di sua proprietà.
- 26) Provvedere, a sua cura e spese, alla fornitura e posa in opera, nei cantieri di lavoro, delle apposite tabelle indicative dei lavori, anche ai sensi di quanto previsto dall'art. 118 comma 5 del D.Lgs. n. 163/2006 e s.m.i.
- 27) Trasmettere alla Stazione Appaltante, a sua cura e spese, gli eventuali contratti di subappalto che egli dovesse stipulare, entro 20 giorni dalla loro stipula, ai sensi del comma 2 dell'art. 118 del D.Lgs. n. 163/2006 e s.m.i. La disposizione si applica anche ai noli a caldo ed ai contratti similari.
- 28) Disciplina e buon ordine dei cantieri: l'appaltatore è responsabile della disciplina e del buon ordine nel cantiere e ha l'obbligo di osservare e far osservare al proprio personale le norme di legge e di regolamento. L'appaltatore, tramite il direttore di cantiere, assicura l'organizzazione, la gestione tecnica e la conduzione del cantiere. La direzione del cantiere è assunta dal direttore tecnico dell'impresa o da altro tecnico formalmente incaricato dall'appaltatore. In caso di appalto affidato ad associazione temporanea di imprese o a consorzio, l'incarico della direzione di cantiere è attribuito mediante delega conferita da tutte le imprese operanti nel cantiere; la delega deve indicare specificamente le attribuzioni da esercitare dal direttore anche in rapporto a quelle degli altri soggetti operanti nel cantiere. La Direzione dei Lavori ha il diritto, previa motivata comunicazione all'appaltatore, di esigere il cambiamento del direttore di cantiere e del personale per indisciplina, incapacità o grave negligenza. L'appaltatore è comunque responsabile dei danni causati dall'imperizia o dalla negligenza di detti soggetti, e risponde nei confronti dell'amministrazione committente per la malafede o la frode dei medesimi nell'impiego dei materiali.

Il corrispettivo per tutti gli obblighi ed oneri sopra specificati è conglobato nei prezzi dei lavori e nell'eventuale compenso a corpo di cui all'articolo "*Forma e Ammontare dell'Appalto*" del presente Capitolato. Detto eventuale compenso a corpo è fisso ed invariabile, essendo soggetto soltanto alla riduzione relativa

all'offerta ribasso contrattuale.

L'Appaltatore si obbliga a garantire il trattamento dei dati in conformità a quanto previsto dalla normativa sulla privacy di cui al D.Lgs. 30 giugno 2003, n. 196 e s.m.i.

Art. 2.19 CARTELLI ALL'ESTERNO DEL CANTIERE

L'Appaltatore ha l'obbligo di fornire in opera a sua cura e spese e di esporre all'esterno del cantiere, come dispone la Circolare Min. LL.PP. 1 giugno 1990, n. 1729/UL, due cartelli di dimensioni non inferiori a m. 1,00 (larghezza) per m. 2,00 (altezza) in cui devono essere indicati la Stazione Appaltante, l'oggetto dei lavori, i nominativi dell'Impresa, del Progettista, della Direzione dei Lavori e dell'Assistente ai lavori; in detti cartelli, ai sensi dell'art. 118 comma 5 del D.Lgs. n. 163/2006 e s.m.i., devono essere indicati, altresì, i nominativi di tutte le imprese subappaltatrici e dei cottimisti nonché tutti i dati richiesti dalle vigenti normative nazionali e locali.

Art 2.20 REVISIONE PREZZI

Ai sensi dell'art. 133, comma 2, del D.Lgs. 163/06 e s.m.i., non è ammessa la revisione dei prezzi né l'applicazione dell'art. 1664, comma 1, del Codice Civile.

Tuttavia, ai sensi dell'art. 133 comma 4 del D.Lgs. n. 163/2006 e s.m.i., qualora il prezzo di singoli materiali da costruzione, per effetto di circostanze eccezionali, subisca variazioni in aumento o in diminuzione, superiori al 10 per cento rispetto al prezzo rilevato dal Ministero delle infrastrutture e dei trasporti nell'anno di presentazione dell'offerta con apposito decreto (da emanarsi ai sensi del comma 6 dell'art. 133 D.Lgs. n. 163/2006 e s.m.i.), si fa luogo a compensazioni, in aumento o in diminuzione, per la metà della percentuale eccedente il 10 per cento e nel limite delle risorse di cui al comma 7, dell'art. 133 D.Lgs. n. 163/2006 e s.m.i. A tal fine, e a pena di decadenza, l'Appaltatore presenta alla Stazione Appaltante istanza di compensazione entro sessanta giorni dalla data di pubblicazione nella Gazzetta Ufficiale della Repubblica Italiana del decreto ministeriale di cui al comma 6 dell'art. 133 D.Lgs. n. 163/2006 e s.m.i.

La compensazione è determinata applicando la metà della percentuale di variazione che eccede il 10 per cento al prezzo dei singoli materiali da costruzione impiegati nelle lavorazioni contabilizzate nell'anno solare precedente al decreto di cui al comma 6 dell'art. 133 D.Lgs. n. 163/2006 e s.m.i., nelle quantità accertate dalla Direzione dei Lavori.

Art. 2.21 DEFINIZIONE DELLE CONTROVERSIE – ACCORDO BONARIO – ARBITRATO

Definizione delle controversie

Ai sensi dell'art. 241 comma 1 del D.Lgs. 9 aprile 2006, n. 163 e s.m.i., ove non si proceda all'accordo bonario e l'Appaltatore confermi le riserve, la definizione delle controversie derivanti dall'esecuzione del contratto, è deferita ad un collegio arbitrale.

Qualora una delle parti non intendesse procedere a giudizio arbitrale la competenza a conoscere delle controversie derivanti dal contratto di appalto è devoluta all'autorità giudiziaria competente.

Accordo bonario

Qualora nel corso dei lavori l'Appaltatore abbia iscritto negli atti contabili riserve il cui importo economico dell'opera superi i limiti indicati dall'art. 240 del D.Lgs. n. 163/2006 e s.m.i., la Direzione dei Lavori ne dà immediata comunicazione al Responsabile del procedimento, trasmettendo nel più breve tempo possibile la propria relazione riservata in merito.

L'importo complessivo delle riserve non può in ogni caso essere superiore al venti per cento dell'importo contrattuale. (art. 240-bis D.Lgs. n. 163/2006 e s.m.i.) Tantomeno possono essere oggetto di riserva gli aspetti progettuali che, ai sensi dell'articolo 112 del D.Lgs. n. 163/2006 e del Regolamento D.P.R. 207/2010, sono stati oggetto di verifica.

Per gli appalti e le concessioni di importo pari o superiore a dieci milioni di euro, il Responsabile del procedimento, entro trenta giorni dalla comunicazione della Direzione dei Lavori, promuove la costituzione di apposita commissione, secondo le modalità di cui all'art. 240 del D.Lgs. n. 163/2006 e s.m.i., affinché formuli, acquisita la relazione riservata della Direzione dei Lavori e, ove costituito, dell'organo di collaudo,

entro novanta giorni dalla costituzione della commissione, proposta motivata di accordo bonario.

In merito alla proposta, entro trenta giorni dal ricevimento, si pronunciano l'Appaltatore e la Stazione Appaltante.

Qualora l'Appaltatore e la Stazione Appaltante aderiscano alla soluzione bonaria prospettata si procede alla sottoscrizione del verbale di accordo bonario. La sottoscrizione determina la definizione di ogni contestazione sino a quel momento insorta.

L'accordo bonario definito con le modalità precedenti e sottoscritto dalle parti ha natura di transazione.

La Stazione Appaltante e l'Appaltatore hanno facoltà di conferire alla commissione il potere di assumere decisioni vincolanti, perfezionando, per conto delle stesse, l'accordo bonario risolutivo delle riserve.

Sulla somma riconosciuta in sede di accordo bonario sono dovuti gli interessi al tasso legale a decorrere dal sessantesimo giorno successivo alla sottoscrizione dell'accordo.

Le dichiarazioni e gli atti del procedimento non sono vincolanti per le parti in caso di mancata sottoscrizione dell'accordo bonario.

La procedura per la definizione dell'accordo bonario può essere reiterata per una sola volta.

Arbitrato

Ove non si proceda all'accordo bonario previsto dall'art. 240 del D.Lgs. n. 163/2006 e s.m.i., e l'Appaltatore confermi le riserve, la definizione delle controversie è attribuita al procedimento arbitrale ai sensi dell'art. 241 e seguenti del D.Lgs. n. 163/2006 e s.m.i., se previsto dal contratto.

L'arbitrato ha natura rituale.

Ciascuna delle parti, nella domanda di arbitrato o nell'atto di resistenza alla domanda, nomina l'arbitro di propria competenza tra soggetti aventi competenza specifica in relazione all'oggetto del contratto cui l'arbitrato si riferisce.

Il Presidente del collegio arbitrale è scelto dalle parti, o su loro mandato dagli arbitri di parte, tra soggetti di particolare esperienza nella materia oggetto del contratto, muniti di requisiti di indipendenza, e comunque tra coloro che nell'ultimo triennio non hanno esercitato le funzioni di arbitro di parte o di difensore in giudizi arbitrali in materia di contratti pubblici, ad eccezione delle ipotesi in cui l'esercizio della difesa costituisca adempimento di dovere d'ufficio del difensore dipendente pubblico; la nomina del presidente del collegio effettuata in violazione dell'art. 241 del D.Lgs. n. 163/2006 e s.m.i. determina la nullità del lodo.

Esauriti gli adempimenti necessari alla costituzione del collegio, il giudizio si svolge secondo i disposti degli articoli 241, 242 e 243 del D.Lgs. n. 163/2006 e s.m.i.

Il Collegio arbitrale decide con lodo definitivo e vincolante tra le parti in lite.

Art. 2.22 RISOLUZIONE DEL CONTRATTO

La Stazione Appaltante ha facoltà di risolvere il contratto con le procedure di cui all'art. 136 del D.Lgs. n. 163/2006 e s.m.i. mediante semplice lettera raccomandata con avviso di ricevimento o tramite posta elettronica certificata, con messa in mora di 15 giorni, senza necessità di ulteriori adempimenti nei casi previsti dagli art. 135 e 136 del D. Lgs. 163/2006 e s.m.i. e specificatamente:

a) quando risulti accertato il mancato rispetto delle ingiunzioni o diffide fattegli dal Direttore dei Lavori, nei termini imposti dagli stessi provvedimenti, in relazione alla violazione delle norme sostanziali sul subappalto;

b) nel caso di mancato rispetto delle ingiunzioni fattegli dalla Stazione Appaltante per il ritardo nell'inizio o per ingiustificata sospensione dei lavori o per il ritardo rispetto al programma di esecuzione dei lavori, inadempienza che, in relazione alle caratteristiche e alle finalità dell'appalto, viene contrattualmente configurata come grave inadempimento, grave irregolarità e grave ritardo o contravvenzione da parte dell'appaltatore agli obblighi alle condizioni stipulate;

c) quando l'Appaltatore sia colpito da provvedimento definitivo di applicazione di una misura di prevenzione di cui agli articoli 6 o 67 del D.Lgs. n. 159 del 2011, ovvero sia intervenuta sentenza di condanna passata in giudicato per reati di usura, riciclaggio nonché per frodi nei riguardi della Stazione Appaltante, di subappaltatori, di fornitori, di lavoratori o di altri soggetti comunque interessati ai lavori, ai sensi dell'articolo 135 del D.Lgs. n. 163/2006 e s.m.i.;

d) nel caso di mancato rispetto della normativa sulla sicurezza e la salute dei lavoratori di cui al D.Lgs. n. 81/2008 e s.m.i. e delle ingiunzioni fattegli al riguardo dal Coordinatore della Sicurezza, dal Direttore dei lavori o dal Responsabile del procedimento;

e) nullità assoluta, ai sensi dell'articolo 3, comma 8 della Legge n. 136 del 2010, in caso di assenza, nel contratto, delle prescrizioni in materia di tracciabilità dei pagamenti, in applicazione dell'articolo "Obblighi dell'Appaltatore relativi alla Tracciabilità dei Flussi Finanziari" del presente Capitolato speciale;

f) ottenimento del DURC negativo per due volte consecutive dell'affidatario del contratto, secondo il disposto dell'art. 6 comma 8 del DPR 207/2010 e s.m.i.; in tal caso il Responsabile del procedimento, acquisita una relazione particolareggiata predisposta dal Direttore dei lavori ovvero dal Direttore dell'esecuzione, propone, ai sensi dell'articolo 135, comma 1, del codice, la risoluzione del contratto, previa contestazione degli addebiti e assegnazione di un termine non inferiore a quindici giorni per la presentazione delle controdeduzioni;

g) decadenza dell'attestazione di qualificazione SOA, per aver prodotto falsa documentazione o dichiarazioni mendaci, risultante dal casellario informatico.

Il contratto è altresì risolto qualora, per il manifestarsi di errori o di omissioni del progetto esecutivo che pregiudicano, in tutto o in parte, la realizzazione dell'opera oppure la sua utilizzazione, come definiti dall'art. 132, comma 6, del D.Lgs. n. 163/2006 e s.m.i., si rendano necessari lavori suppletivi che eccedano il quinto dell'importo originario del contratto. In tal caso, proceduto all'accertamento dello stato di consistenza, si procede alla liquidazione dei lavori eseguiti, dei materiali utili e del 10 per cento dei lavori non eseguiti, fino a quattro quinti dell'importo del contratto.

Nei casi di risoluzione del contratto o di esecuzione di ufficio, conformemente a quanto previsto dall'articolo 136 del D.Lgs. n. 163/2006 e s.m.i., la comunicazione della decisione assunta dalla Stazione Appaltante è fatta all'Appaltatore nella forma dell'ordine di servizio o della raccomandata con avviso di ritorno, con contestuale indicazione della data alla quale avrà luogo l'accertamento dello stato di consistenza dei lavori.

La Stazione Appaltante nel comunicare all'Appaltatore la determinazione di risoluzione del contratto, dispone con un preavviso di almeno 20 giorni la redazione dello stato di consistenza dei lavori, all'inventario dei materiali, delle attrezzature e dei mezzi d'opera esistenti in cantiere, nonché l'accertamento di quali di tali materiali, attrezzature e mezzi d'opera debbono essere mantenuti a disposizione della Stazione appaltante per l'eventuale riutilizzo e alla determinazione del relativo costo.

In sede di liquidazione finale dei lavori dell'appalto risolto è determinato l'onere da porre a carico dell'Appaltatore inadempiente in relazione alla maggiore spesa sostenuta per affidare ad altra impresa i lavori, ove la Stazione Appaltante non sia avvalsa delle facoltà previste dall'articolo 140 comma 1 del D.Lgs. n. 163/2006 e s.m.i.

Art 2.23

SPESE CONTRATTUALI, IMPOSTE, TASSE

1. Sono a carico del fornitore senza diritto di rivalsa:

- a) le spese contrattuali;
- b) le tasse e gli altri oneri per l'ottenimento di tutte le licenze tecniche occorrenti per l'esecuzione dei lavori e la messa in funzione degli impianti;
- c) le tasse e gli altri oneri dovuti ad enti territoriali (occupazione temporanea di suolo pubblico, passi carrabili, permessi di scarico, canoni di conferimento a discarica ecc.) direttamente o indirettamente connessi alla gestione del cantiere e all'esecuzione dei lavori;
- d) le spese, le imposte, i diritti di segreteria e le tasse relativi al perfezionamento e alla registrazione del contratto.

2. Sono altresì a carico del fornitore tutte le spese di bollo per gli atti occorrenti per la gestione del lavoro, dalla consegna alla data di emissione del certificato di collaudo o del certificato di regolare esecuzione.

3. Qualora, per atti aggiuntivi o risultanze contabili finali determinanti aggiornamenti o conguagli delle somme per spese contrattuali, imposte e tasse di cui ai commi 1 e 2, le maggiori somme sono comunque a carico del fornitore e trova applicazione l'articolo 8 del capitolato generale.

4. A carico del fornitore restano inoltre le imposte e gli altri oneri, che, direttamente o indirettamente gravino sui lavori e sulle forniture oggetto dell'appalto.

5. Il presente contratto è soggetto all'imposta sul valore aggiunto (I.V.A.); l'I.V.A. è regolata dalla legge; tutti gli importi citati nel presente capitolato speciale d'appalto si intendono I.V.A. esclusa.

Art. 2.24

DISPOSIZIONI GENERALI RELATIVE AI PREZZI DEI LAVORI A MISURA E DELLE SOMMINISTRAZIONI PER OPERE IN ECONOMIA INVARIABILITA' DEI PREZZI - NUOVI PREZZI

I prezzi unitari in base ai quali, dopo deduzione del pattuito ribasso d'asta calcolato sull'importo complessivo a base d'asta (o sulle singole voci di elenco nel caso di affidamento mediante offerta a prezzi unitari), saranno pagati i lavori appaltati a misura e le somministrazioni, sono quelli risultanti dall'elenco prezzi allegato al contratto.

Essi compensano:

a) circa i materiali, ogni spesa (per fornitura, trasporto, dazi, cali, perdite, sprechi, ecc.), nessuna eccettuata, che venga sostenuta per darli pronti all'impiego, a piede di qualunque opera;

b) circa gli operai e mezzi d'opera, ogni spesa per fornire i medesimi di attrezzi e utensili del mestiere, nonché per premi di assicurazioni sociali, per illuminazione dei cantieri in caso di lavoro notturno;

c) circa i noli, ogni spesa per dare a piè d'opera i macchinari e mezzi pronti al loro uso;

d) circa i lavori a misura ed a corpo, tutte le spese per forniture, lavorazioni, mezzi d'opera, assicurazioni d'ogni specie, indennità di cave, di passaggi o di deposito, di cantiere, di occupazione temporanea e d'altra specie, mezzi d'opera provvisori, carichi, trasporti e scarichi in ascesa o discesa, ecc., e per quanto occorre per dare il lavoro compiuto a perfetta regola d'arte, intendendosi nei prezzi stessi compreso ogni compenso per gli oneri tutti che l'Appaltatore dovrà sostenere a tale scopo, anche se non esplicitamente detti o richiamati nei vari articoli e nell'elenco dei prezzi del presente Capitolato.

I prezzi medesimi, per lavori a misura ed a corpo, nonché il compenso a corpo, diminuiti del ribasso offerto, si intendono accettati dall'Appaltatore in base ai calcoli di sua convenienza, a tutto suo rischio e sono fissi ed invariabili.

E' esclusa ogni forma di revisione prezzi e non si applica il primo comma dell'articolo 1664 del Codice Civile, ai sensi di quanto previsto dall'art. 133 comma 2 del D.Lgs. n. 163/2006 e s.m.i.

E' altresì esclusa qualsiasi forma di maggiore compenso derivante dal fatto che i lavori si svolgono in particolari condizioni derivanti dal dovere operare in strutture scolastiche, con l'obbligo per l'impresa di condizionare l'esecuzione dei lavori alle esigenze di funzionamento delle stesse, esigenze che possono comportare anche interruzioni dei lavori o esecuzioni frazionate degli stessi, eventualmente in orari che non ostacolino l'attività istituzionale e non arrechino incomodo o molestia.

Tuttavia, ai sensi dell'art. 133 comma 4 del D.Lgs. n. 163/2006 e s.m.i., qualora il prezzo di singoli materiali da costruzione, per effetto di circostanze eccezionali, subisca variazioni in aumento o in diminuzione, superiori al 10 per cento rispetto al prezzo rilevato dal Ministero delle infrastrutture e dei trasporti nell'anno di presentazione dell'offerta con apposito decreto (da emanarsi ai sensi del comma 6 dell'art. 133 D.Lgs. n. 163/2006 e s.m.i.), si fa luogo a compensazioni, in aumento o in diminuzione, per la metà della percentuale eccedente il 10 per cento e nel limite delle risorse di cui al comma 7, dell'art. 133 D.Lgs. n. 163/2006 e s.m.i. A tal fine, e a pena di decadenza, l'Appaltatore presenta alla Stazione Appaltante istanza di compensazione entro sessanta giorni dalla data di pubblicazione nella Gazzetta Ufficiale della Repubblica Italiana del decreto ministeriale di cui al comma 6 dell'art. 133 D.Lgs. n. 163/2006 e s.m.i.

La compensazione è determinata applicando la metà della percentuale di variazione che eccede il 10 per cento al prezzo dei singoli materiali da costruzione impiegati nelle lavorazioni contabilizzate nell'anno solare precedente al decreto di cui al comma 6 dell'art. 133 D.Lgs. n. 163/2006 e s.m.i., nelle quantità accertate dalla Direzione dei Lavori.

Per quanto riguarda eventuali categorie di lavoro non contemplate nelle voci dell'elenco prezzi allegato, si procederà alla determinazione di nuovi prezzi con le modalità stabilite dall'art. 163 del D.P.R. n. 207/2010 oltre a quanto previsto nelle indicazioni generali poste in calce dell'elenco prezzi allegato.

Art. 2.25 ULTERIORI DISPOSIZIONI

Come indicato in precedente articolo del presente capitolato, l'appalto sarà dato a *misura*. Pertanto, per quanto riguarda l'incidenza delle categorie d'opera si fa riferimento a quanto indicato allo stesso articolo. La migliore offerta è determinata mediante **"Prezzo più basso, inferiore a quello posto a base di gara, al netto degli oneri di sicurezza, mediante ribasso percentuale sull'elenco prezzi"**.

Trattandosi di lavori a misura, gli stessi saranno contabilizzati in base ai prezzi di cui all'elenco prezzi unitari facente parte integrante al progetto, depurati del ribasso d'asta offerto in sede di gara

CAPITOLO 3

ONERI ED OBBLIGHI A CARICO DELL'ASSUNTORE

Art 3.1

PROGRAMMA DEI LAVORI ED ORDINE DA TENERSI NELL'ANDAMENTO DEGLI STESSI

L'Appaltatore dovrà redigere un apposito cronoprogramma dei lavori, che sarà inoltrato alla Direzione dei Lavori entro 20 giorni dalla firma del contratto per la relativa approvazione.

Il Direttore dei Lavori, potrà a suo insindacabile giudizio stabilire l'esecuzione di un determinato lavoro entro un congruo termine perentorio o richiedere temporanee sospensioni degli stessi senza che l'Impresa possa rifiutarsi o farne oggetto di richiesta di speciali compensi.

L'Impresa dovrà realizzare nel cantiere, se richiesto dalla Direzione dei Lavori, un locale ad uso ufficio dove si troveranno i disegni, documenti e registri utili alla conduzione dei lavori.

Art 3.2

ONERI A CARICO DELL'ENTE APPALTANTE

A carico dell'Ente Appaltante saranno:

- a) l'IVA;
- b) gli incarichi di Direzione Lavori Generale;
- c) l'incarico del collaudo tecnico - amministrativo, nonché l'onorario del Collaudatore.

Art 3.3

MANUTENZIONE DELLE OPERE SINO AL COLLAUDO

Fino alla consegna del certificato di regolare esecuzione, la manutenzione delle stesse deve essere eseguita a cura e spese dell'assuntore.

Per tutto il periodo occorrente tra l'esecuzione ed il collaudo e salvo le maggiori responsabilità sancite dall'art. 1669 del Codice Civile, l'assuntore è quindi garante delle opere e delle forniture eseguite e dovrà pertanto procedere, a sua cura e spese, a tutte le riparazioni, sostituzioni o ripristini che si rendessero necessari. Durante il periodo in cui la manutenzione è a carico dell'assuntore, la stessa, dovrà essere eseguita nel modo più tempestivo ed accurato, provvedendo, di volta in volta, alle riparazioni rese necessarie e senza che occorran particolari inviti da parte della Direzione dei Lavori. Secondo quanto prescritto dal D.P.R. n. 207/2010, il programma di manutenzione prevede un sistema di controlli e di interventi da eseguire, a cadenze temporalmente o altrimenti prefissate, al fine di una corretta gestione del bene e delle sue parti nel corso degli anni.

Art 3.4

DANNI DI FORZA MAGGIORE – PROTEZIONE ED ASSICURAZIONE DEI DANNI

Non verrà accordato all'Assuntore alcun indennizzo per perdite, avarie, o danni che si verificassero durante il corso dei lavori anche se derivanti da danni di forza maggiore di carattere eccezionale.

Sono a carico dell'Appaltatore, tutti i provvedimenti e le opere di protezione dei materiali e dei lavori facenti parte dell'appalto, contro qualunque specie di danneggiamenti, anche se dovuti ad altri lavori ed impianti. Nessun rimborso sarà dovuto all'Appaltatore da parte della Stazione Appaltante per qualsiasi danno o avarie, compreso l'incendio, che venga provocato direttamente ed indirettamente ai fabbricati prima della regolare presa in consegna da parte della Stazione Appaltante medesima.

L'Appaltatore è altresì obbligato a provvedere alle assicurazioni ed alle previdenze sociali stabilite dalle leggi vigenti a favore dei dipendenti impegnati nei lavori, nonché al rispetto delle norme vigenti sull'assunzione. L'Appaltatore assumerà, inoltre, sopra di sé la responsabilità piena ed intera, in special modo derivante da qualsiasi motivo per infortuni che potessero verificarsi durante l'esecuzione dei lavori per quanto di sua competenza (D.Lgs. 9 aprile 2008, n. 81 e s.m.i.).

Con la firma dei contratti l'Appaltatore dichiara implicitamente di avere:

- considerato attentamente le condizioni dei luoghi e le caratteristiche di accesso alla proprietà;
- esaminati i dati di progetto, le prescrizioni tecniche contenute nei vari Capitoli d'Appalto e tutti i documenti richiamati nel presente Capitolato d'Appalto, traendone tutti i dati necessari e sufficienti per un'esatta valutazione delle opere a compiersi nel rispetto di tutte le prescrizioni contrattuali.

Conseguentemente alle dichiarazioni di cui sopra, l'Appaltatore accetta la piena responsabilità penale e civile per la stabilità e la riuscita dei lavori, rispondendo di tutti i danni che, per vizio o difetto dei materiali e dei manufatti di costruzione, di esecuzione delle opere o per qualsivoglia altra ragione, per fatto proprio e dei suoi dipendenti, potessero derivare alla Stazione Appaltante od a terzi.

CAPITOLO 4

SPECIFICHE TECNICHE OPERE ELETTRICHE E STRUTTURALI

Art 4.1 PREMESSE

La presente descrizione particolareggiata delle opere, relative alla costruzione in oggetto, ha lo scopo di individuare, illustrare e fissare tutti gli elementi che compongono l'intervento.

Essa inoltre deve intendersi comprensiva di quanto, pur non essendo specificato nella descrizione delle singole opere, né sulle tavole di progetto, risulti tuttavia necessario per dare le opere ultimate nel loro complesso.

In particolare tutte le opere e forniture si intendono comprensive, di ogni e qualsiasi onere, (materiale, mano d'opera, mezzi d'opera, assistenza, etc.), necessario a dare le medesime opere o forniture, complete, posate e funzionanti a perfetta regola d'arte. Tutte le lavorazioni sono da intendersi complete di tutte le opere provvisoriale ed accorgimenti necessari per il rispetto della Sicurezza.

Su eventuali divergenze fra le tavole di progetto e la descrizione delle opere deciderà il Direttore dei Lavori in base alle esigenze tecniche ed estetiche del lavoro. I materiali da impiegare debbono essere di prima qualità, rispondenti a tutte le norme stabilite per la loro accettazione, dai decreti ministeriali, dalle disposizioni vigenti in materia, dovranno inoltre conformarsi ai campioni, ai disegni o modelli indicati, e comunque preventivamente approvati dalla Direzione dei Lavori o dalla Committenza. Per tutti i materiali, a semplice richiesta della Direzione dei Lavori e del Committente, l'Impresa Appaltatrice è tenuta a far eseguire prove ed analisi di laboratorio, qualora si ravvissasse questa necessità, per la loro accettazione. L'Impresa dovrà attenersi ai disegni di progetto ed alle prescrizioni contenute nelle descrizioni particolareggiate più sotto riportate, con l'avvertenza che, per quanto non detto e specificato nella descrizione seguente, valgono i particolari sui disegni e le relative prescrizioni che la Direzione dei Lavori darà all'atto dell'esecuzione. Gli impianti devono essere realizzati a regola d'arte. Sono da considerare eseguiti a regola d'arte gli impianti realizzati sulla base delle norme del Comitato Elettrotecnico Italiano (CEI).

L'Impresa dovrà attenersi scrupolosamente a tutte le condizioni e prescrizioni contenute nel presente Capitolato Speciale d'Appalto e alle indicazioni che riceverà dalla Direzione dei Lavori ogni qualvolta se ne presenterà la necessità.

Art 4.2 ALLESTIMENTO DI CANTIERE

L'intera area adibita a cantiere dovrà essere delimitata con adeguata e solida recinzione con l'individuazione del punto di accesso dotato di cancello carraio. Occorrerà inoltre individuare una zona di sosta automezzi e deposito materiali e installare adeguata segnaletica di cantiere con cartello indicatore con tutti i dati necessari. Allestire e mantenere in efficienza per tutta la durata del cantiere una baracca per tecnici e operai e servizio igienico aerato e riscaldato, compresi tutti gli allacciamenti ed altre opere provvisoriale. Nello spazio destinato a cantiere dovrà trovare spazio il locale da destinare a baracca per tecnici ed operai ed il servizio igienico. L'intervento è da considerarsi comprensivo di ogni onere derivante dalla natura del terreno e dalle caratteristiche dell'edificio su cui si interviene. A lavori ultimati si dovrà provvedere al ripristino dello stato dei luoghi.

Art 4.3 SCAVI E MOVIMENTI DI TERRA

L'Impresa dovrà eseguire tutti gli scavi generali occorrenti per far luogo alla totalità dell'intervento.

Gli scavi di fondazione dovranno essere spinti fino a terreno stabile e riconosciuto idoneo all'appoggio dei carichi da farvi insistere, sia da parte dell'Impresa stessa, unica responsabile della stabilità delle costruzioni appaltate, sia da parte della Direzione dei Lavori che dovrà approvare pure il carico unitario massimo a cui il terreno può essere sottoposto. Per le opere di fondazione sono previsti degli scavi in sezione obbligata da eseguire in qualsiasi condizione, anche in prossimità di fondazioni dei fabbricati contigui. Nell'esecuzione

degli scavi l'Impresa dovrà predisporre tutte le precauzioni necessarie per evitare franamenti in relazione alla natura del terreno ed alla presenza di altri manufatti con scarpe, armature, puntellamenti, etc., senza alcun diritto a maggiori compensi anche nell'eventualità che gli scavi dovessero effettuarsi fino a profondità insolite o in presenza di acqua o su terreni di anormale consistenza o contenenti vecchie murature e manufatti qualsiasi da demolirsi, o con rocce affioranti, anche parzialmente da demolire per far luogo alle fondazioni alle quote di progetto. I materiali ricavati dagli scavi dovranno essere trasportati a pubblica discarica ad eccezione di quelli eventualmente necessari per effettuare i riporti.

Art 4.4 RILEVATI E RINTERRI

L'Impresa dovrà procedere a sua cura e spese alla formazione di rilevati o qualunque opera di reinterro fino al raggiungimento delle quote prescritte dai progetti o dalla Direzione dei Lavori. Si potranno impiegare materie provenienti dagli scavi se di provata idoneità.

Art. 4.5 ACQUA, CALCI, CEMENTI ED AGGLOMERATI CEMENTIZI, POZZOLANE, GESSO

a) Acqua - L'acqua per l'impasto con leganti idraulici dovrà essere limpida, priva di grassi o sostanze organiche e priva di sali (particolarmente solfati e cloruri) in percentuali dannose e non essere aggressiva per il conglomerato risultante.

b) Calci - Le calci aeree ed idrauliche, dovranno rispondere ai requisiti di accettazione delle norme tecniche vigenti; le calci idrauliche dovranno altresì corrispondere alle prescrizioni contenute nella legge 595/65 (Caratteristiche tecniche e requisiti dei leganti idraulici), ai requisiti di accettazione contenuti nelle norme tecniche vigenti, nonché alle norme UNI EN 459-1 e 459-2.

c) Cementi e agglomerati cementizi.

1) Devono impiegarsi esclusivamente i cementi previsti dalle disposizioni vigenti in materia (legge 26 maggio 1965 n. 595 e norme armonizzate della serie EN 197), dotati di attestato di conformità ai sensi delle norme UNI EN 197-1 e UNI EN 197-2.

2) A norma di quanto previsto dal Decreto 12 luglio 1999, n. 314 (Regolamento recante norme per il rilascio dell'attestato di conformità per i cementi), i cementi di cui all'art. 1 lettera A) della legge 595/65 (e cioè cementi normali e ad alta resistenza portland, pozzolanico e d'altoforno), se utilizzati per confezionare il conglomerato cementizio normale, armato e precompresso, devono essere certificati presso i laboratori di cui all'art. 6 della legge 595/65 e all'art. 59 del D.P.R. 380/2001 e s.m.i. Per i cementi di importazione, la procedura di controllo e di certificazione potrà essere svolta nei luoghi di produzione da analoghi laboratori esteri di analisi.

3) I cementi e gli agglomerati cementizi dovranno essere conservati in magazzini coperti, ben riparati dall'umidità e da altri agenti capaci di degradarli prima dell'impiego.

d) Pozzolane - Le pozzolane saranno ricavate da strati mondi da cappellaccio ed esenti da sostanze eterogenee o di parti inerti; qualunque sia la provenienza dovranno rispondere a tutti i requisiti prescritti dalle norme tecniche vigenti.

e) Gesso - Il gesso dovrà essere di recente cottura, perfettamente asciutto, di fine macinazione in modo da non lasciare residui sullo staccio di 56 maglie a centimetro quadrato, scevro da materie eterogenee e senza parti alterate per estinzione spontanea. Il gesso dovrà essere conservato in locali coperti, ben riparati dall'umidità e da agenti degradanti. Per l'accettazione valgono i criteri generali dell'articolo "*Norme Generali - Accettazione Qualità ed Impiego dei Materiali*" e le condizioni di accettazione stabilite dalle norme vigenti.

f) Sabbie - Le sabbie dovranno essere assolutamente prive di terra, materie organiche o altre materie nocive, essere di tipo siliceo (o in subordine quarzoso, granitico o calcareo), avere grana omogenea, e provenire da rocce con elevata resistenza alla compressione. Sottoposta alla prova di decantazione in acqua, la perdita in peso della sabbia non dovrà superare il 2%.

La sabbia utilizzata per le murature, per gli intonaci, le stuccature, le murature a faccia vista e per i conglomerati cementizi dovrà essere conforme a quanto previsto dal D.M. 14 gennaio 2008 e dalle relative norme vigenti.

La granulometria dovrà essere adeguata alla destinazione del getto ed alle condizioni di posa in opera. E' assolutamente vietato l'uso di sabbia marina.

I materiali dovranno trovarsi, al momento dell'uso in perfetto stato di conservazione.

Il loro impiego nella preparazione di malte e conglomerati cementizi dovrà avvenire con l'osservanza delle migliori regole d'arte.

Per quanto non espressamente contemplato, si rinvia alla seguente normativa tecnica: UNI EN 459 - UNI EN 197 - UNI EN ISO 7027 - UNI EN 413 - UNI 9156 - UNI 9606.

Tutti i prodotti e/o materiali di cui al presente articolo, qualora possano essere dotati di marcatura CE secondo la normativa tecnica vigente, dovranno essere muniti di tale marchio.

Art. 4.6

MATERIALI INERTI PER CONGLOMERATI CEMENTIZI E PER MALTE

1) Tutti gli inerti da impiegare nella formazione degli impasti destinati alla esecuzione di opere in conglomerato cementizio semplice od armato devono corrispondere alle condizioni di accettazione stabilite dalle norme vigenti in materia.

2) Gli aggregati per conglomerati cementizi, naturali e di frantumazione, devono essere costituiti da elementi non gelivi e non friabili, privi di sostanze organiche, limose ed argillose, di getto, ecc., in proporzioni non nocive all'indurimento del conglomerato o alla conservazione delle armature. La ghiaia o il pietrisco devono avere dimensioni massime commisurate alle caratteristiche geometriche della carpenteria del getto ed all'ingombro delle armature. La sabbia per malte dovrà essere priva di sostanze organiche, terrose o argillose, ed avere dimensione massima dei grani di 2 mm per murature in genere, di 1 mm per gli intonaci e murature di paramento o in pietra da taglio.

3) Gli additivi per impasti cementizi, come da norma UNI EN 934, si intendono classificati come segue: fluidificanti; aeranti; ritardanti; acceleranti; fluidificanti-aeranti; fluidificanti-ritardanti; fluidificanti-acceleranti; antigelo-superfluidificanti. Per le modalità di controllo ed accettazione la Direzione dei Lavori potrà far eseguire prove od accettare, secondo i criteri dell'articolo "*Norme Generali - Accettazione Qualità ed Impiego dei Materiali*", l'attestazione di conformità alle norme UNI EN 934, UNI EN 480 (varie parti) e UNI 10765.

4) I conglomerati cementizi per strutture in cemento armato dovranno rispettare tutte le prescrizioni di cui al D.M. 14 gennaio 2008 e relative circolari esplicative.

Per quanto non espressamente contemplato, si rinvia alla seguente normativa tecnica: UNI EN 934 (varie parti), UNI EN 480 (varie parti), UNI EN 13139, UNI EN 13055-1, UNI EN 12620.

Tutti i prodotti e/o materiali di cui al presente articolo, qualora possano essere dotati di marcatura CE secondo la normativa tecnica vigente, dovranno essere muniti di tale marchio.

Art. 4.7

ELEMENTI DI LATERIZIO E CALCESTRUZZO

Gli elementi resistenti artificiali da impiegare nelle murature (elementi in laterizio ed in calcestruzzo) possono essere costituiti di laterizio normale, laterizio alleggerito in pasta, calcestruzzo normale, calcestruzzo alleggerito.

Quando impiegati nella costruzione di murature portanti, essi debbono rispondere alle prescrizioni contenute nel D.M. 14 gennaio 2008, nelle relative circolari esplicative e norme vigenti.

Nel caso di murature non portanti le suddette prescrizioni possono costituire utile riferimento, insieme a quelle della norma UNI EN 771.

Gli elementi resistenti di laterizio e di calcestruzzo possono contenere forature rispondenti alle prescrizioni del succitato D.M. 14 gennaio 2008 e dalle relative norme vigenti.

La resistenza meccanica degli elementi deve essere dimostrata attraverso certificazioni contenenti risultati delle prove e condotte da laboratori ufficiali negli stabilimenti di produzione, con le modalità previste nel D.M. di cui sopra.

Tutti i prodotti e/o materiali di cui al presente articolo, qualora possano essere dotati di marcatura CE secondo la normativa tecnica vigente, dovranno essere muniti di tale marchio.

E' facoltà della Direzione dei Lavori richiedere un controllo di accettazione, avente lo scopo di accertare se gli elementi da mettere in opera abbiano le caratteristiche dichiarate dal produttore.

Art. 4.8

MATERIALI E PRODOTTI PER USO STRUTTURALE

Generalità

I materiali ed i prodotti per uso strutturale, utilizzati nelle opere soggette al D.M. 14 gennaio 2008 devono rispondere ai requisiti indicati nel seguito.

I materiali e prodotti per uso strutturale devono essere:

- identificati univocamente a cura del produttore, secondo le procedure applicabili;
- certificati mediante la documentazione di attestazione che preveda prove sperimentali per misurarne le caratteristiche chimiche, fisiche e meccaniche, effettuate da un ente terzo indipendente ovvero, ove previsto, autocertificate dal produttore secondo procedure stabilite dalle specifiche tecniche europee richiamate nel presente documento;
- accettati dalla Direzione dei Lavori mediante acquisizione e verifica della documentazione di qualificazione, nonché mediante eventuali prove sperimentali di accettazione.

Per i materiali e prodotti recanti la Marcatura CE sarà onere della Direzione dei Lavori, in fase di accettazione, accertarsi del possesso della marcatura stessa e richiedere ad ogni fornitore, per ogni diverso prodotto, il Certificato ovvero Dichiarazione di Conformità alla parte armonizzata della specifica norma europea ovvero allo specifico Benestare Tecnico Europeo, per quanto applicabile.

Sarà inoltre onere della Direzione dei Lavori verificare che tali prodotti rientrino nelle tipologie, classi e/o famiglie previsti nella detta documentazione.

Per i prodotti non recanti la Marcatura CE, la Direzione dei Lavori dovrà accertarsi del possesso e del regime di validità dell'Attestato di Qualificazione o del Certificato di Idoneità Tecnica all'impiego rilasciato del Servizio Tecnico Centrale del Consiglio Superiore dei Lavori Pubblici.

Le prove su materiali e prodotti, a seconda delle specifiche procedure applicabili, devono generalmente essere effettuate da:

- a) laboratori di prova notificati di cui all'allegato V del Regolamento (UE) n. 305/2011 del Parlamento europeo e del Consiglio del 9 marzo 2011;
- b) laboratori di cui all'art. 59 del D.P.R. n. 380/2001 e s.m.i.;
- c) altri laboratori, dotati di adeguata competenza ed idonee attrezzature, appositamente abilitati dal Servizio Tecnico Centrale.

4.8.1 Calcestruzzo per Usi Strutturali, Armato e non, Normale e Precompresso.

Controllo di Accettazione

La Direzione dei Lavori ha l'obbligo di eseguire controlli sistematici in corso d'opera per verificare la conformità delle caratteristiche del calcestruzzo messo in opera rispetto a quello stabilito dal progetto e sperimentalmente verificato in sede di valutazione preliminare.

Il controllo di accettazione va eseguito su miscele omogenee e si configura, in funzione del quantitativo di calcestruzzo in accettazione come previsto dal D.M. 14 gennaio 2008.

Il prelievo dei provini per il controllo di accettazione va eseguito alla presenza della Direzione dei Lavori o di un tecnico di sua fiducia che provvede alla redazione di apposito verbale di prelievo e dispone l'identificazione dei provini mediante sigle, etichettature indelebili, ecc.; la certificazione effettuata dal laboratorio prove materiali deve riportare riferimento a tale verbale.

La domanda di prove al laboratorio deve essere sottoscritta dalla Direzione dei Lavori e deve contenere precise indicazioni sulla posizione delle strutture interessate da ciascun prelievo.

Le prove non richieste dalla Direzione dei Lavori non possono fare parte dell'insieme statistico che serve per la determinazione della resistenza caratteristica del materiale.

Le prove a compressione vanno eseguite conformemente alle norme UNI EN 12390-3.

I certificati di prova emessi dai laboratori devono contenere almeno:

- l'identificazione del laboratorio che rilascia il certificato;
- una identificazione univoca del certificato (numero di serie e data di emissione) e di ciascuna sua pagina, oltre al numero totale di pagine;
- l'identificazione del committente dei lavori in esecuzione e del cantiere di riferimento;
- il nominativo della Direzione dei Lavori che richiede la prova;
- la descrizione, l'identificazione e la data di prelievo dei campioni da provare;
- la data di ricevimento dei campioni e la data di esecuzione delle prove;
- l'identificazione delle specifiche di prova o la descrizione del metodo o procedura adottata, con l'indicazione delle norme di riferimento per l'esecuzione della stessa;
- le dimensioni effettivamente misurate dei campioni provati, dopo eventuale rettifica;
- le modalità di rottura dei campioni;

- la massa volumica del campione;
- i valori di resistenza misurati.

Per gli elementi prefabbricati di serie, realizzati con processo industrializzato, sono valide le specifiche indicazioni di cui al punto 11.8.3.1 del D.M. 14 gennaio 2008.

L'opera o la parte di opera non conforme ai controlli di accettazione non può essere accettata finché la non conformità non sia stata definitivamente rimossa dal costruttore, il quale deve procedere ad una verifica delle caratteristiche del calcestruzzo messo in opera mediante l'impiego di altri mezzi d'indagine, secondo quanto prescritto dalla Direzione dei Lavori e conformemente a quanto indicato nel punto 11.2.6. del D.M. 14 gennaio 2008. Qualora gli ulteriori controlli confermino i risultati ottenuti, si procederà ad un controllo teorico e/o sperimentale della sicurezza della struttura interessata dal quantitativo di calcestruzzo non conforme, sulla base della resistenza ridotta del calcestruzzo.

Ove ciò non fosse possibile, ovvero i risultati di tale indagine non risultassero soddisfacenti si può dequalificare l'opera, eseguire lavori di consolidamento ovvero demolire l'opera stessa.

I "controlli di accettazione" sono obbligatori ed il collaudatore è tenuto a controllarne la validità, qualitativa e quantitativa; ove ciò non fosse, il collaudatore è tenuto a far eseguire delle prove che attestino le caratteristiche del calcestruzzo, seguendo la medesima procedura che si applica quando non risultino rispettati i limiti fissati dai "controlli di accettazione".

Per calcestruzzo confezionato con processo industrializzato, la Direzione dei Lavori, è tenuta a verificare quanto prescritto nel punto 11.2.8. del succitato decreto ed a rifiutare le eventuali forniture provenienti da impianti non conformi; dovrà comunque effettuare le prove di accettazione previste al punto 11.2.5 del D.M. e ricevere, prima dell'inizio della fornitura, copia della certificazione del controllo di processo produttivo.

Per produzioni di calcestruzzo inferiori a 1500 m³ di miscela omogenea, effettuate direttamente in cantiere, mediante processi di produzione temporanei e non industrializzati, la stessa deve essere confezionata sotto la diretta responsabilità del costruttore. La Direzione dei Lavori deve avere, prima dell'inizio delle forniture, evidenza documentata dei criteri e delle prove che hanno portato alla determinazione della resistenza caratteristica di ciascuna miscela omogenea di conglomerato, così come indicato al punto 11.2.3 del D.M. 14 gennaio 2008.

4.8.2 Acciaio

Prescrizioni Comuni a tutte le Tipologie di Acciaio

Gli acciai per l'armatura del calcestruzzo normale devono rispondere alle prescrizioni contenute nel vigente D.M. attuativo della legge 1086/71 (D.M. 14 gennaio 2008) e relative circolari esplicative.

E' fatto divieto di impiegare acciai non qualificati all'origine.

Forniture e documentazione di accompagnamento

Tutte le forniture di acciaio, per le quali non sussista l'obbligo della Marcatura CE, devono essere accompagnate dalla copia dell'attestato di qualificazione del Servizio Tecnico Centrale.

Il riferimento a tale attestato deve essere riportato sul documento di trasporto.

Le forniture effettuate da un commerciante intermedio devono essere accompagnate da copia dei documenti rilasciati dal Produttore e completati con il riferimento al documento di trasporto del commerciante stesso.

La Direzione dei Lavori prima della messa in opera, è tenuta a verificare quanto sopra indicato ed a rifiutare le eventuali forniture non conformi, ferme restando le responsabilità del produttore.

Le forme di controllo obbligatorie

Le nuove Norme Tecniche per le Costruzioni per tutti gli acciai prevedono tre forme di controllo obbligatorie (D.M. 14 gennaio 2008 paragrafo 11.3.1):

- in stabilimento di produzione, da eseguirsi sui lotti di produzione;
- nei centri di trasformazione, da eseguirsi sulle forniture;
- di accettazione in cantiere, da eseguirsi sui lotti di spedizione.

A tale riguardo si definiscono:

- lotti di produzione: si riferiscono a produzione continua, ordinata cronologicamente mediante apposizione di contrassegni al prodotto finito (rotolo finito, bobina di trefolo, fascio di barre, ecc.). Un lotto di produzione deve avere valori delle grandezze nominali omogenee (dimensionali, meccaniche, di formazione) e può essere compreso tra 30 e 120 t;

- forniture: sono lotti formati da massimo 90 t, costituiti da prodotti aventi valori delle grandezze nominali

omogenee;

- lotti di spedizione: sono lotti formati da massimo 30 t, spediti in un'unica volta, costituiti da prodotti aventi valori delle grandezze nominali omogenee.

La marcatura e la rintracciabilità dei prodotti qualificati

Ciascun prodotto qualificato deve essere costantemente riconoscibile, per quanto concerne le caratteristiche qualitative, e rintracciabile, per quanto concerne lo stabilimento di produzione.

Il marchio indelebile deve essere depositato presso il servizio tecnico centrale e deve consentire, in maniera inequivocabile, di risalire:

- all'azienda produttrice;
- allo stabilimento;
- al tipo di acciaio e alla sua eventuale saldabilità.

Per stabilimento si intende una unità produttiva a sé stante, con impianti propri e magazzini per il prodotto finito. Nel caso di unità produttive multiple appartenenti allo stesso produttore, la qualificazione deve essere ripetuta per ognuna di esse e per ogni tipo di prodotto in esse fabbricato.

Considerata la diversa natura, forma e dimensione dei prodotti, le caratteristiche degli impianti per la loro produzione, nonché la possibilità di fornitura sia in pezzi singoli sia in fasci, differenti possono essere i sistemi di marchiatura adottati, anche in relazione all'uso, quali, per esempio, l'impressione sui cilindri di laminazione, la punzonatura a caldo e a freddo, la stampigliatura a vernice, la targhettatura, la sigillatura dei fasci e altri. Permane, comunque, l'obbligatorietà del marchio di laminazione per quanto riguarda le barre e i rotoli.

Ogni prodotto deve essere marchiato con identificativi diversi da quelli di prodotti aventi differenti caratteristiche ma fabbricati nello stesso stabilimento, e con identificativi differenti da quelli di prodotti con uguali caratteristiche ma fabbricati in altri stabilimenti, siano essi o meno dello stesso produttore. La marchiatura deve essere inalterabile nel tempo e senza possibilità di manomissione.

Per quanto possibile, anche in relazione all'uso del prodotto, il produttore è tenuto a marcare ogni singolo pezzo. Ove ciò non sia possibile, per la specifica tipologia del prodotto, la marcatura deve essere tale che, prima dell'apertura dell'eventuale ultima e più piccola confezione (fascio, bobina, rotolo, pacco, ecc.), il prodotto sia riconducibile al produttore, al tipo di acciaio, nonché al lotto di produzione e alla data di produzione.

Tenendo presente che gli elementi determinanti della marcatura sono la sua inalterabilità nel tempo e l'impossibilità di manomissione, il produttore deve rispettare le modalità di marcatura denunciate nella documentazione presentata al servizio tecnico centrale, e deve comunicare tempestivamente le eventuali modifiche apportate.

Il prodotto di acciaio non può essere impiegato in caso di:

- mancata marcatura;
- non corrispondenza a quanto depositato;
- illeggibilità, anche parziale, della marcatura.

Eventuali disposizioni supplementari atte a facilitare l'identificazione e la rintracciabilità del prodotto attraverso il marchio possono essere emesse dal servizio tecnico centrale.

In caso di mancata sottoscrizione della richiesta di prove da parte della Direzione dei Lavori, le certificazioni emesse dal laboratorio ufficiale non possono assumere valenza ai sensi delle Norme Tecniche per le Costruzioni, e di ciò ne deve essere fatta esplicita menzione sul certificato stesso.

Il caso della unità marcata scorporata. Le ulteriori indicazioni della Direzione dei Lavori per le prove di laboratorio

Può accadere che durante il processo costruttivo, presso gli utilizzatori, presso i commercianti o presso i trasformatori intermedi, l'unità marcata (pezzo singolo o fascio) venga scorporata, per cui una parte, o il tutto, perda l'originale marcatura del prodotto. In questo caso, tanto gli utilizzatori quanto i commercianti e i trasformatori intermedi, oltre a dover predisporre idonee zone di stoccaggio, hanno la responsabilità di documentare la provenienza del prodotto mediante i documenti di accompagnamento del materiale e gli estremi del deposito del marchio presso il servizio tecnico centrale.

In tal caso, i campioni destinati al laboratorio incaricato delle prove di cantiere devono essere accompagnati dalla sopraindicata documentazione e da una dichiarazione di provenienza rilasciata dalla Direzione dei Lavori.

Conservazione della documentazione d'accompagnamento

I produttori, i successivi intermediari e gli utilizzatori finali devono assicurare una corretta archiviazione della documentazione di accompagnamento dei materiali garantendone la disponibilità per almeno dieci anni,

e devono mantenere evidenti le marcature o le etichette di riconoscimento per la rintracciabilità del prodotto.

Indicazione del marchio identificativo nei certificati delle prove meccaniche

Tutti i certificati relativi alle prove meccaniche degli acciai, sia in stabilimento che in cantiere o nel luogo di lavorazione, devono riportare l'indicazione del marchio identificativo, rilevato a cura del laboratorio incaricato dei controlli, sui campioni da sottoporre a prove.

Ove i campioni fossero sprovvisti del marchio identificativo, oppure il marchio non dovesse rientrare fra quelli depositati presso il servizio tecnico centrale, il laboratorio dovrà tempestivamente informare di ciò il servizio tecnico centrale e la Direzione dei Lavori.

Le certificazioni così emesse non possono assumere valenza ai fini della vigente normativa, il materiale non può essere utilizzato e la Direzione dei Lavori deve prevedere, a cura e spese dell'impresa, l'allontanamento dal cantiere del materiale non conforme.

Forniture e documentazione di accompagnamento: Attestato di Qualificazione

Le nuove norme tecniche stabiliscono che tutte le forniture di acciaio devono essere accompagnate dall'attestato di qualificazione del servizio tecnico centrale (D.M. 14 gennaio 2008 paragrafo 11.3.1.5).

L'Attestato di Qualificazione può essere utilizzato senza limitazione di tempo, inoltre deve riportare il riferimento al documento di trasporto.

Le forniture effettuate da un commerciante o da un trasformatore intermedio devono essere accompagnate da copia dei documenti rilasciati dal produttore e completati con il riferimento al documento di trasporto del commerciante o trasformatore intermedio.

La Direzione dei Lavori, prima della messa in opera, è tenuta a verificare quanto sopra indicato e a rifiutare le eventuali forniture non conformi.

Centri di trasformazione

Il Centro di trasformazione, impianto esterno alla fabbrica e/o al cantiere, fisso o mobile, che riceve dal produttore di acciaio elementi base (barre o rotoli, reti, lamiere o profilati, profilati cavi, ecc.) e confeziona elementi strutturali direttamente impiegabili in cantiere, pronti per la messa in opera o per successive lavorazioni, può ricevere e lavorare solo prodotti qualificati all'origine, accompagnati dalla documentazione prevista dalle norme vigenti.

La Direzione dei Lavori è tenuta a verificare la conformità a quanto indicato al punto 11.3.1.7 del D.M. 14 gennaio 2008 e a rifiutare le eventuali forniture non conformi, ferme restando le responsabilità del centro di trasformazione. Della documentazione di cui sopra dovrà prendere atto il collaudatore, che riporterà, nel Certificato di collaudo, gli estremi del centro di trasformazione che ha fornito l'eventuale materiale lavorato.

Rintracciabilità dei prodotti

Il centro di trasformazione può ricevere e lavorare solo prodotti qualificati all'origine, accompagnati dall'attestato di qualificazione del servizio tecnico centrale.

Particolare attenzione deve essere posta nel caso in cui nel centro di trasformazione vengano utilizzati elementi base, comunque qualificati, ma provenienti da produttori differenti, attraverso specifiche procedure documentate che garantiscano la rintracciabilità dei prodotti.

Documentazione di accompagnamento e verifiche della Direzione dei Lavori

Tutti i prodotti forniti in cantiere dopo l'intervento di un trasformatore devono essere accompagnati da idonea documentazione che identifichi in modo inequivocabile il centro di trasformazione stesso. In particolare, ogni fornitura in cantiere di elementi presaldati, presagomati o preassemblati deve essere accompagnata:

- da dichiarazione, su documento di trasporto, degli estremi dell'attestato di avvenuta dichiarazione di attività, rilasciato dal servizio tecnico centrale, recante il logo o il marchio del centro di trasformazione;
- dall'attestazione inerente l'esecuzione delle prove di controllo interno fatte eseguire dal direttore tecnico del centro di trasformazione, con l'indicazione dei giorni nei quali la fornitura è stata lavorata. Qualora la Direzione dei Lavori lo richieda, all'attestazione di cui sopra potrà seguire copia dei certificati relativi alle prove effettuate nei giorni in cui la lavorazione è stata effettuata.

La Direzione dei Lavori è tenuta a verificare quanto sopra indicato e a rifiutare le eventuali forniture non conformi, ferme restando le responsabilità del centro di trasformazione. Della documentazione di cui sopra dovrà prendere atto il collaudatore statico, che deve riportare nel certificato di collaudo statico gli estremi del centro di trasformazione che ha fornito l'eventuale materiale lavorato.

PRODOTTI PER IMPERMEABILIZZAZIONE E PER COPERTURE PIANE

1 - Si intendono prodotti per impermeabilizzazione e per coperture piane quelli che si presentano sotto forma di:

- membrane in fogli e/o rotoli da applicare a freddo od a caldo, in fogli singoli o pluristrato;
- prodotti forniti in contenitori (solitamente liquidi e/o in pasta) da applicare a freddo od a caldo su eventuali armature (che restano inglobate nello strato finale) fino a formare in sito una membrana continua.

a) Le membrane si designano in base:

- 1) al materiale componente (bitume ossidato fillerizzato, bitume polimero elastomero, bitume polimero plastomero, etilene propilene diene, etilene vinil acetato, ecc.);
- 2) al materiale di armatura inserito nella membrana (armatura vetro velo, armatura poliammide tessuto, armatura polipropilene film, armatura alluminio foglio sottile, ecc.);
- 3) al materiale di finitura della faccia superiore (poliestere film da non asportare, polietilene film da non asportare, graniglie, ecc.);
- 4) al materiale di finitura della faccia inferiore (poliestere nontessuto, sughero, alluminio foglio sottile, ecc.).

b) I prodotti forniti in contenitori si designano come segue:

- mastici di rocce asfaltiche e di asfalto sintetico;
- asfalti colati;
- malte asfaltiche;
- prodotti termoplastici;
- soluzioni in solvente di bitume;
- emulsioni acquose di bitume;
- prodotti a base di polimeri organici.

c) La Direzione dei Lavori ai fini dell'accettazione dei prodotti che avviene al momento della loro fornitura, può procedere a controlli (anche parziali) su campioni della fornitura oppure richiedere un attestato di conformità della fornitura alle norme vigenti e alle prescrizioni di seguito indicate.

2 - Membrane

a) Le membrane per coperture di edifici in relazione allo strato funzionale che vanno a costituire (esempio strato di tenuta all'acqua, strato di tenuta all'aria, strato di schermo e/o barriera al vapore, strato di protezione degli strati sottostanti, ecc.) devono rispondere alle prescrizioni del progetto ed in mancanza od a loro completamento alle seguenti prescrizioni. Gli strati funzionali si intendono definiti come riportato nella norma UNI 8178.

b) Le membrane destinate a formare strati di schermo e/o barriera al vapore devono soddisfare le caratteristiche previste dalla norma UNI 9380-2 oppure per i prodotti non normati, rispondere ai valori dichiarati dal fabbricante ed accettati dalla Direzione dei Lavori. Le membrane rispondenti alla norma UNI 8629 parti 4, 6, 7 e 8 per le caratteristiche precitate sono valide anche per questo impiego.

c) Le membrane destinate a formare strati di continuità, di diffusione o di egualizzazione della pressione di vapore, di irrigidimento o ripartizione dei carichi, di regolarizzazione, di separazione e/o scorrimento o drenante devono soddisfare le caratteristiche previste dalla norma UNI 9168-2, oppure per i prodotti non normati, rispondere ai valori dichiarati dal produttore ed accettati dalla Direzione dei Lavori. Le membrane rispondenti alle norme UNI 9380-2 e UNI 8629 parti 4, 6, 7 e 8 per le caratteristiche precitate sono valide anche per questo impiego.

d) Le membrane destinate a formare strati di tenuta all'aria devono soddisfare le caratteristiche previste dalla norma UNI 9168-2, oppure per i prodotti non normati, ai valori dichiarati dal produttore ed accettati dalla Direzione dei Lavori. Le membrane rispondenti alle norme UNI 9380-2 e UNI 8629 parti 4, 6, 7 e 8 per le caratteristiche precitate sono valide anche per questo impiego.

e) Le membrane destinate a formare strati di tenuta all'acqua devono soddisfare le caratteristiche previste dalla norma UNI 8629 parti 4, 6, 7 e 8, oppure per i prodotti non normati rispondere ai valori dichiarati dal produttore ed accettati dalla Direzione dei Lavori.

f) Le membrane destinate a formare strati di protezione devono soddisfare le caratteristiche previste dalla norma UNI 8629 parti 4, 6, 7 e 8 oppure per i prodotti non normati rispondere ai valori dichiarati dal

produttore ed accettati dalla Direzione dei Lavori.

3) I tipi di membrane considerate i cui criteri di accettazione indicati nel punto 1 comma c) sono:

- a) - membrane in materiale elastomerico senza armatura. Per materiale elastomerico si intende un materiale che sia fundamentalmente elastico anche a temperature superiori o inferiori a quelle di normale impiego e/o che abbia subito un processo di reticolazione (per esempio gomma vulcanizzata);
- membrane in materiale elastomerico dotate di armatura;
 - membrane in materiale plastomerico flessibile senza armatura. Per materiale plastomerico si intende un materiale che sia relativamente elastico solo entro un intervallo di temperatura corrispondente generalmente a quello di impiego ma che non abbia subito alcun processo di reticolazione (come per esempio cloruro di polivinile plastificato o altri materiali termoplastici flessibili o gomme non vulcanizzate);
 - membrane in materiale plastomerico flessibile dotate di armatura;
 - membrane in materiale plastomerico rigido (per esempio polietilene ad alta o bassa densità, reticolato o non, polipropilene);
 - membrane polimeriche a reticolazione posticipata (per esempio polietilene clorosolfanato) dotate di armatura;
 - membrane polimeriche accoppiate. Membrane polimeriche accoppiate o incollate sulla faccia interna ad altri elementi aventi funzioni di protezione o altra funzione particolare, comunque non di tenuta.
- In questi casi, quando la parte accoppiata all'elemento polimerico impermeabilizzante ha importanza fondamentale per il comportamento in opera della membrana, le prove devono essere eseguite sulla membrana come fornita dal produttore.

b) Classi di utilizzo:

- Classe A membrane adatte per condizioni eminentemente statiche del contenuto (per esempio, bacini, dighe, sbarramenti, ecc.).
- Classe B membrane adatte per condizioni dinamiche del contenuto (per esempio, canali, acquedotti, ecc.).
- Classe C membrane adatte per condizioni di sollecitazioni meccaniche particolarmente gravose, concentrate o no (per esempio, fondazioni, impalcati di ponti, gallerie, ecc.).
- Classe D membrane adatte anche in condizioni di intensa esposizione agli agenti atmosferici e/o alla luce.
- Classe E membrane adatte per impieghi in presenza di materiali inquinanti e/o aggressivi (per esempio, discariche, vasche di raccolta e/o decantazione, ecc.).
- Classe F membrane adatte per il contratto con acqua potabile o sostanze di uso alimentare (per esempio, acquedotti, serbatoi, contenitori per alimenti, ecc.).

Nell'utilizzo delle membrane polimeriche per impermeabilizzazione, possono essere necessarie anche caratteristiche comuni a più classi, In questi casi devono essere presi in considerazione tutti quei fattori che nell'esperienza progettuale e/o applicativa risultano di importanza preminente o che per legge devono essere considerati tali.

c) Le membrane di cui al comma a) sono valide per gli impieghi di cui al comma b) purché rispettino le caratteristiche previste dalle norme armonizzate UNI EN 13361, UNI EN 13362, UNI EN 13491, UNI EN 13492 e UNI EN 13493.

4 - I prodotti forniti solitamente sotto forma di liquidi o paste destinati principalmente a realizzare strati di tenuta all'acqua (ma anche altri strati funzionali della copertura piana) e secondo del materiale costituente, devono soddisfare le caratteristiche previste dalle norme UNI e devono essere conformi alle norme vigenti.

I criteri di accettazione sono quelli indicati nel punto 1 comma c).

Per i valori non prescritti si intendono validi quelli dichiarati dal fornitore ed accettati dalla Direzione dei Lavori e per quanto non espressamente contemplato, si rinvia alla seguente normativa tecnica: UNI 8178, UNI 8629-4-6-7-8, UNI 9168-2.

Tutti i prodotti e/o materiali di cui al presente articolo, qualora possano essere dotati di marcatura CE secondo la normativa tecnica vigente, dovranno essere muniti di tale marchio.

PRESCRIZIONI RIGUARDANTI I CIRCUITI

Cavi e conduttori:

a) isolamento dei cavi

i cavi utilizzati nei sistemi di prima categoria devono essere adatti a tensione nominale verso terra e tensione nominale (U₀/U) non inferiori a 450/750V (simbolo di designazione 07). Quelli utilizzati nei circuiti di segnalazione e comando devono essere adatti a tensioni nominali non inferiori a 300/500V (simbolo di designazione 05). Questi ultimi, se posati nello stesso tubo, condotto o canale con cavi previsti con tensioni nominali superiori, devono essere adatti alla tensione nominale maggiore;

b) colori distintivi dei cavi

i conduttori impiegati nell'esecuzione degli impianti devono essere contraddistinti dalle colorazioni previste dalle vigenti tabelle di unificazione CEI-UNEL 00722 e 00712. In particolare, i conduttori di neutro e protezione devono essere contraddistinti, rispettivamente ed esclusivamente, con il colore blu chiaro e con il bicolore gialloverde. Per quanto riguarda i conduttori di fase, essi devono essere contraddistinti in modo univoco per tutto l'impianto dai colori: nero, grigio (cenere) e marrone;

c) sezioni minime e cadute di tensione ammesse

le sezioni dei conduttori, calcolate in funzione della potenza impegnata e della lunghezza dei circuiti (affinché la caduta di tensione non superi il valore del 2% della tensione a vuoto), devono essere scelte tra quelle unificate. In ogni caso non devono essere superati i valori delle portate di corrente ammesse, per i diversi tipi di conduttori, dalle tabelle di unificazione CEI-UNEL 35024/1 e CEI - UNEL 35026.

d) sezione minima dei conduttori neutri

la sezione dei conduttori di neutro non deve essere inferiore a quella dei corrispondenti conduttori di fase nei circuiti monofase, qualunque sia la sezione dei conduttori e, nei circuiti polifase, quando la sezione dei conduttori di fase sia inferiore o uguale a 16 mm². Per conduttori in circuiti polifasi, con sezione superiore a 16 mm², la sezione dei conduttori di neutro può essere ridotta alla metà di quella dei conduttori di fase, col minimo tuttavia di 16 mm² (per conduttori in rame), purché siano soddisfatte le condizioni dell'art. 524.3 delle norme CEI 64-8 e sue s.m.i.

e) sezione dei conduttori di terra e protezione

la sezione dei conduttori di protezione non deve essere inferiore al valore ottenuto con la formula

$$S_p = \sqrt{\frac{I^2 t}{K}}$$

dove:

S_p = sezione del conduttore di protezione (mm²).

I = valore efficace della corrente di guasto che può percorrere il conduttore di protezione per un guasto di impedenza trascurabile (A).

t = tempo di intervento del dispositivo di protezione (s).

K = coefficiente il cui valore dipende dal materiale del conduttore di protezione, dall'isolamento e dalle temperature iniziali e finali.

I valori di K possono essere desunti dalle Tabelle 54B, 54C, 54D e 54E delle norme CEI 64-8/5.

Le sezioni minime dei conduttori di protezione, in alternativa alla formula sopra riportata, possono essere desunte dalla Tabella seguente, tratta dalle norme CEI 64-8/5 art. 543.1.2, con le prescrizioni riportate negli articoli successivi delle stesse norme CEI 64-8/5 relative ai conduttori di protezione.

Art 4.11

SEZIONE MINIMA DEL CONDUTTORE DI PROTEZIONE

SEZIONE DEL CONDUTTORE DI FASE CHE ALIMENTA LA MACCHINA O L'APPARECCHIO	CONDUTTORE DI PROTEZIONE FACENTE PARTE DELLO STESSO CAVO O INFILATO NELLO STESSO TUBO DEL CONDUTTORE DI FASE	CONDUTTORE DI PROTEZIONE NON FACENTE PARTE DELLO STESSO CAVO E NON INFILATO NELLO STESSO TUBO DEL CONDUTTORE DI FASE
mm ²	mm ²	mm ²
minore o uguale a 16	sezione del conduttore di fase	2,5 se protetto meccanicamente 4 se non protetto meccanicamente

maggiore di 16 e minore o uguale a 35	16	16
maggiore di 35	metà della sezione del conduttore di fase	metà della sezione del conduttore di fase

f) propagazione del fuoco lungo i cavi:

i cavi in aria, installati individualmente, cioè distanziati tra loro di almeno 250 mm, devono rispondere alla prova di non propagazione del fuoco di cui alle norme CEI EN 60332. Quando i cavi sono raggruppati in ambiente chiuso in cui sia da contenere il pericolo di propagazione di un eventuale incendio, essi devono avere i requisiti in conformità alle norme CEI 20-22;

g) provvedimenti contro il fumo:

allorché i cavi siano installati, in notevole quantità, in ambienti chiusi frequentati dal pubblico e di difficile e lenta evacuazione, si devono adottare sistemi di posa atti ad impedire il dilagare del fumo negli ambienti stessi o, in alternativa, si deve ricorrere all'impiego di cavi di bassa emissione di fumo secondo le norme CEI 20-37 e 20-38.

h) problemi connessi allo sviluppo di gas tossici e corrosivi:

qualora i cavi, in quantità rilevanti, siano installati in ambienti chiusi frequentati dal pubblico, oppure si trovino a coesistere in ambiente chiuso, con apparecchiature particolarmente vulnerabili da agenti corrosivi, deve essere tenuto presente il pericolo che i cavi stessi, bruciando, sviluppino gas tossici o corrosivi. Ove tale pericolo sussista, occorre fare ricorso all'impiego di cavi aventi la caratteristica di non sviluppare gas tossici o corrosivi ad alte temperature, secondo le norme CEI 20-37 e 20-38.

Art 4.12

SEZIONE MINIMA DEL CONDUTTORE DI TERRA

La sezione del conduttore di terra deve essere non inferiore a quella del conduttore di protezione come specificata nel relativo articolo con i minimi di seguito indicati:

sezione minima (mm²)

protetto contro la corrosione ma non meccanicamente	16 (rame)	16 (ferro, zinco)
non protetto contro la corrosione	25 (rame)	50 (ferro, zinco)
protetto meccanicamente	norme CEI 64-8/5 art. 543.1	

Art 4.13

CANALIZZAZIONI

A meno che non si tratti di installazioni volanti, i conduttori devono essere sempre protetti e salvaguardati meccanicamente. Dette protezioni possono essere: tubazioni, canalette porta cavi, ecc.

Tubi protettivi, percorso tubazioni, cassette di derivazione

Nell'impianto previsto per la realizzazione sotto traccia, i tubi protettivi devono essere in materiale termoplastico serie leggera per i percorsi sotto intonaco, in materiale termoplastico serie pesante per gli attraversamenti a pavimento. Il diametro interno dei tubi deve essere pari ad almeno 1,3 volte il diametro del cerchio circoscritto al fascio dei cavi in esso contenuti; il diametro del tubo deve essere sufficientemente grande da permettere di sfilare e reinfilare i cavi in esso contenuti con facilità e senza che ne risultino danneggiati i cavi stessi o i tubi. Comunque, il diametro interno non deve essere inferiore a 16 mm.

Il tracciato dei tubi protettivi deve consentire un andamento rettilineo orizzontale (con minima pendenza per favorire lo scarico di eventuale condensa) o verticale. Le curve devono essere effettuate con raccordi o con piegature che non danneggino il tubo e non pregiudichino la sfilabilità dei cavi. Ad ogni brusca deviazione resa necessaria dalla struttura muraria dei locali, ad ogni derivazione da linea principale a secondaria e in ogni locale servito, la tubazione deve essere interrotta con cassette di derivazione. Le

giunzioni dei conduttori devono essere eseguite nelle cassette di derivazione, impiegando opportuni morsetti o morsettiere. Dette cassette devono essere costruite in modo che, nelle condizioni di installazione, non sia possibile introdurre corpi estranei; inoltre, deve risultare agevole la dispersione del calore in esse prodotto. Il coperchio delle cassette deve offrire buone garanzie di fissaggio ed essere apribile solo con attrezzo.

I tubi protettivi dei montanti di impianti utilizzatori alimentati attraverso organi di misura centralizzati e le relative cassette di derivazione devono essere distinti per ogni montante. Qualora si preveda l'esistenza, nello stesso locale, di circuiti appartenenti a sistemi elettrici diversi, questi devono essere protetti da tubi diversi e far capo a cassette separate.

Tuttavia è ammesso collocare i cavi nello stesso tubo e far capo alle stesse cassette, purché essi siano isolati per la tensione più elevata e le singole cassette siano internamente munite di diaframmi, non amovibili, se non a mezzo di attrezzo, posti tra i morsetti destinati a serrare conduttori appartenenti a sistemi diversi. Il numero dei cavi che si possono introdurre nei tubi è indicato nelle Tabelle seguenti.

Art 4.14
NUMERO MASSIMO DI CAVI DA INTRODURRE IN TUBI PROTETTIVI FLESSIBILI

CAVI			1.5	2.5	4	6	10
TIPO	NUM.						
Cavo unipolare PVA (senza guaina)	1		16	16	16	16	16
	2		16	20	20	25	32
	3		16	20	25	32	32
	4		20	20	25	32	32
	5		20	25	25	32	40
	6		20	25	32	32	40
	7		20	25	32	32	40
	8		25	32	32	40	50
	9		25	32	32	40	50
Cavo Multipolare PVC	Bipolare	1	16	20	20	25	32
		2	32	40	40	50	-
		3	40	40	50	50	-
	Tripolare	1	16	20	25	25	32
		2	32	40	40	50	-
		3	40	50	50	-	-
	Quadripolare	1	25	25	32	32	50
		2	40	50	50	63	-
		3	40	50	50	-	-

Art 4.15
NUMERO MASSIMO DI CAVI DA INTRODURRE IN TUBI PROTETTIVI RIGIDI

CAVI			1.5	2.5	4	6	10
TIPO	NUM.						
Cavo unipolare PVA (senza guaina)	1		16	16	16	16	16
	2		16	20	20	25	25
	3		16	20	20	32	32
	4		16	20	20	32	32
	5		20	20	20	32	32
	6		20	20	25	32	40
	7		20	20	25	32	40
	8		25	32	32	40	50
	9		25	32	32	40	50
Cavo Multipolare PVC	Bipolare	1	16	20	20	25	32
		2	32	40	40	50	-
		3	40	40	50	50	-
	Tripolare	1	16	20	25	25	32
		2	32	40	40	50	-
		3	40	50	50	-	-

I tubi protettivi dei conduttori elettrici collocati in cunicoli, che ospitano altre canalizzazioni, devono essere disposti in modo da non essere soggetti ad influenze dannose in relazione a sovrariscaldamenti, sgocciolamenti, formazione di condensa, ecc.

Canalette porta cavi

Per i sistemi di canali battiscopa e canali ausiliari si applicano le norme CEI EN 50085-2-1. Per gli altri sistemi di canalizzazione si applica la norma CEI EN 50085-2-2. La sezione occupata dai cavi non deve superare la metà di quella disponibile e deve essere tale da consentire un'occupazione della sezione utile dei canali, secondo quanto prescritto dalle norme CEI 64-8/5 art. 522.8.1.1.

Per il grado di protezione contro i contatti diretti, si applica quanto richiesto dalle norme CEI 64-8, utilizzando i necessari accessori (angoli, derivazioni, ecc.); opportune barriere devono separare cavi a tensioni nominali differenti. I cavi vanno utilizzati secondo le indicazioni delle norme CEI EN 50525-1, CEI EN 50525-2-11, CEI EN 50525-2-12, CEI EN 50525-2-31, CEI EN 50525-2-51, CEI EN 50525-2-72, CEI EN 50525-3-31 e CEI 20-20. Per i canali metallici devono essere previsti i necessari collegamenti di terra ed equipotenziali, secondo quanto previsto dalle norme CEI 64-8.

Nei passaggi di parete devono essere previste opportune barriere tagliafiamma che non degradino i livelli di segregazione assicurati dalle pareti. I materiali utilizzati devono avere caratteristiche di resistenza al calore anormale ed al fuoco che soddisfino quanto richiesto dalle norme CEI 64-8.

Art 4.16

TUBAZIONI PER LE COSTRUZIONI PREFABBRICATE

I tubi protettivi annegati nel calcestruzzo devono rispondere alle prescrizioni delle norme CEI EN 50086-1 e CEI EN 61386-22. Essi devono essere inseriti nelle scatole, preferibilmente con l'uso di raccordi atti a garantire una perfetta tenuta. La posa dei raccordi deve essere eseguita con la massima cura, in modo che non si creino strozzature. Allo stesso modo, i tubi devono essere uniti tra loro per mezzo di appositi manicotti di giunzione. La predisposizione dei tubi deve essere eseguita con tutti gli accorgimenti della buona tecnica, in considerazione del fatto che alle pareti prefabbricate non è, in genere, possibile apportare sostanziali modifiche, né in fabbrica, né in cantiere. Le scatole da inserire nei getti di calcestruzzo devono avere caratteristiche tali da sopportare le sollecitazioni termiche e meccaniche che si presentano in tali condizioni. In particolare, le scatole rettangolari porta-apparecchi e le scatole per i quadretti elettrici devono essere costruite in modo che il loro fissaggio sui casseri avvenga con l'uso di rivetti, viti o magneti da inserire in apposite sedi ricavate sulla membrana anteriore della scatola stessa. Detta membrana dovrà garantire la non deformabilità delle scatole.

La serie di scatole proposta deve essere completa di tutti gli elementi necessari per la realizzazione degli impianti, comprese le scatole di riserva conduttori, necessarie per le discese alle tramezze, che si monteranno in un secondo tempo, a getti avvenuti.

Art 4.17

POSA DI CAVI ELETTRICI ISOLATI SOTTO GUAINA

- IN TUBI INTERRATI

Per l'interramento dei cavi elettrici, qualora necessario, si dovrà procedere nel modo seguente:

- sul fondo dello scavo, sufficiente per la profondità di posa e privo di qualsiasi sporgenza o spigolo di roccia o di sassi, si dovrà costituire un letto di sabbia di fiume, vagliata e lavata, o di cava, vagliata, dello spessore di almeno 10 cm sul quale si dovrà distendere il cavidotto corrugato pesante a doppia parete liscia internamente del tipo pesante con resistenza allo schiacciamento 750N;
- si dovrà, quindi, ricoprire mediante magrone di cls per tutto il tracciato;

La profondità di posa dovrà essere almeno 0,8 m, secondo le norme CEI 11-17 art. 2.3.11.

- IN CUNICOLI PRATICABILI

Si dovrà assicurare un distanziamento fra strato e strato pari ad almeno una volta e mezzo il diametro del cavo maggiore nello strato sottostante, con un minimo di 3 cm, onde assicurare la libera circolazione dell'aria. A questo riguardo la Ditta dovrà tempestivamente indicare le caratteristiche secondo cui dovranno essere dimensionate e conformate le eventuali canalette di cui sopra, e sarà altresì di competenza della Ditta soddisfare a tutto il fabbisogno di cavidotti, canalette, passaggi, brecce, cunicoli, mensole, staffe, grappe e

ganci di ogni altro tipo. Per il dimensionamento e mezzi di fissaggio in opera (grappe murate, chiodi sparati, ecc.) dovrà essere tenuto conto del peso dei cavi da sostenere in rapporto al distanziamento dei supporti, che dovrà essere stabilito, di massima, intorno a 70 cm. In particolare, le parti in acciaio debbono essere zincate a caldo. Ogni 150/200 m di percorso, i cavi dovranno essere provvisti di fascetta distintiva in materiale inossidabile.

- IN TUBAZIONI A PARETE, O IN CUNICOLI NON PRATICABILI

Per la posa in opera delle tubazioni a parete od a soffitto, ecc., in cunicoli, intercapedini, sotterranei, ecc., valgono le prescrizioni precedenti per la posa dei cavi in cunicoli praticabili con i dovuti adattamenti. Per la posa interrata delle tubazioni non idonee a proteggere meccanicamente i cavi, valgono le prescrizioni precedenti circa l'interramento dei cavi elettrici, le modalità di scavo, la preparazione del fondo di posa, il reinterro, ecc. Le tubazioni dovranno risultare coi singoli tratti uniti tra loro o stretti da collari o flange, onde evitare discontinuità nella loro superficie interna. Il diametro interno della tubazione dovrà essere in rapporto non inferiore ad 1,3 rispetto al diametro del cavo o del cerchio circoscrivente i cavi, sistemati a fascia. Per l'infilaggio dei cavi, si dovranno avere adeguati pozzetti con chiusino in ghisa carrabile sulle tubazioni interrate ed apposite cassette sulle tubazioni non interrate.

Il distanziamento fra tali pozzetti e cassette sarà da stabilirsi in rapporto alla natura ed alla grandezza dei cavi da infilare, come da elaborato grafico. Tuttavia, per cavi in condizioni medie di scorrimento e grandezza, il distanziamento resta stabilito di massima:

- ogni 30 m circa, se in rettilineo;
- ogni 15 m circa, se è interposta una curva.

I cavi non dovranno subire curvature di raggio inferiore a 15 volte il loro diametro.

Art 4.18

PROTEZIONE CONTRO I CONTATTI INDIRETTI

Devono essere protette contro i contatti indiretti tutte le parti metalliche accessibili dell'impianto elettrico e degli apparecchi utilizzatori, normalmente non in tensione, ma che, per cedimento dell'isolamento principale o per altre cause accidentali, potrebbero trovarsi sotto tensione (masse).

Per la protezione contro i contatti indiretti, ogni impianto elettrico utilizzatore, o raggruppamento di impianti contenuti in uno stesso complesso deve avere un proprio impianto di terra.

A tale impianto di terra devono essere collegati tutti i sistemi di tubazioni metalliche accessibili e altre tubazioni entranti, nonché tutte le masse metalliche accessibili, di notevole estensione, esistenti nell'area dell'impianto elettrico utilizzatore stesso.

Art 4.19

PROTEZIONE MEDIANTE DOPPIO ISOLAMENTO

Tra impianto di messa a terra e dispositivi di protezione attiva, la protezione contro i contatti diretti può essere realizzata adottando:

- macchine o apparecchi con isolamento doppio o rinforzato per costruzioni o installazioni: apparecchi di classe II.

In uno stesso impianto, la protezione con apparecchi di classe II può coesistere con la protezione mediante messa a terra; tuttavia è vietato collegare intenzionalmente a terra le parti metalliche degli apparecchi e delle altre parti dell'impianto di classe II.

Art 4.20

PROTEZIONE DELLE CONDUTTURE ELETTRICHE

I conduttori che costituiscono gli impianti devono essere protetti contro le sovracorrenti (come da elaborato grafico) causate da sovraccarichi o da corto circuiti.

La protezione contro i sovraccarichi deve essere effettuata in ottemperanza alle prescrizioni delle norme CEI 64-8 art. 433. In particolare, i conduttori devono essere scelti in modo che la loro portata (I_z) sia superiore o almeno uguale alla corrente di impiego (I_b) (valore di corrente calcolato in funzione della massima potenza da trasmettere in regime permanente). Gli interruttori automatici magnetotermici, da installare a loro protezione, devono avere una corrente nominale (I_n) compresa fra la corrente di impiego del

conduttore (I_b) e la sua portata nominale (I_z) ed una corrente di funzionamento (I_f) minore o uguale a 1,45 volte la portata (I_z).

In tutti i casi devono essere soddisfatte le seguenti relazioni: $I_b < I_n < I_z$, $I_f \leq 1,45 I_z$. La seconda delle due disuguaglianze sopra indicate è automaticamente soddisfatta nel caso di impiego di interruttori automatici conformi alle norme CEI EN 60898 e CEI EN 60947-2. Gli interruttori automatici magnetotermici devono interrompere le correnti di corto circuito che possono verificarsi nell'impianto, in modo tale da garantire che, nel conduttore protetto, non si raggiungano temperature pericolose secondo la relazione:

$I_q < I_{Ks2}$ conforme alle norme CEI 64-8, art. 434.

Essi devono avere un potere di interruzione almeno uguale alla corrente di corto circuito presunta nel punto di installazione.

Art 4.21

QUALITA' E CARATTERISTICHE DEI MATERIALI

Tutti i materiali e gli apparecchi impiegati negli impianti elettrici devono essere adatti all'ambiente in cui sono installati e devono avere caratteristiche tali da resistere alle azioni meccaniche, corrosive, termiche o dovute all'umidità alle quali possono essere esposti durante l'esercizio. Tutti i materiali e gli apparecchi devono essere rispondenti alle norme CEI ed alle Tabelle di unificazione CEI-UNEL, ove queste esistano. Tutti gli apparecchi devono riportare dati di targa ed eventuali indicazioni d'uso utilizzando la simbologia CEI in lingua italiana.

Art 4.22

APPARECCHIATURE MODULARI CON MODULO NORMALIZZATO

Le apparecchiature installate nei quadri di comando e negli armadi devono essere del tipo modulare e componibile, con fissaggio a scatto sul profilato, preferibilmente normalizzato CEI EN 60715.

In particolare:

- a) gli interruttori automatici magnetotermici fino a 100 A devono essere modulari e componibili con potere di interruzione fino a 6.000 A, salvo casi particolari;
- b) tutte le apparecchiature necessarie per rendere efficiente e funzionale l'impianto (ad esempio trasformatori, suonerie, portafusibili, lampade di segnalazione, interruttori programmatori, prese di corrente CEE, ecc.) devono essere modulari e accoppiabili nello stesso quadro con gli interruttori automatici di cui al punto a).
- c) gli interruttori con relè differenziali fino a 100 A devono essere modulari ed appartenere alla stessa serie di cui ai punti a) e b); devono essere del tipo ad azione diretta;
- d) gli interruttori magnetotermici differenziali tetrapolari con 4 poli protetti fino a 100 A devono essere modulari e dotati di un dispositivo che consenta la visualizzazione dell'avvenuto intervento e permetta, preferibilmente, di distinguere se detto intervento è provocato dalla protezione differenziale; è ammesso l'impiego di interruttori differenziali puri, purché abbiano un potere di interruzione con dispositivo associato di almeno 6000 A;
- e) il potere di interruzione degli interruttori automatici deve essere garantito sia in caso di alimentazione dai morsetti superiori (alimentazione dall'alto), sia in caso di alimentazione dai morsetti inferiori (alimentazione dal basso).
- f) Gli interruttori differenziali devono essere disponibili nella versione normale e nella versione con intervento ritardato, per consentire la selettività con altri interruttori differenziali installati a valle.

Art 4.23

INTERRUTTORI SCATOLATI

Onde agevolare l'installazione sui quadri e l'intercambiabilità, è preferibile che gli apparecchi da 100 a 250 A abbiano stesse dimensioni di ingombro. Nella scelta degli interruttori posti in serie, va considerato il problema della selettività nei casi in cui sia di particolare importanza la continuità di servizio. Il potere di interruzione deve essere dato nella categoria di prestazione P2 (CEI EN 60947-2), onde garantire un buon funzionamento anche dopo 3 corto circuiti con corrente pari al potere di interruzione.

Gli interruttori differenziali devono essere disponibili nella versione normale e nella versione con intervento ritardato, per consentire la selettività con altri interruttori differenziali installati a valle.

Art 4.24

INTERRUTTORI AUTOMATICI MODULARI CON ALTO POTERE DI INTERRUZIONE

Qualora vengano usati interruttori modulari negli impianti elettrici che presentano correnti di corto circuito elevate (> 6000 A), gli interruttori automatici magnetotermici devono avere adeguato potere di interruzione in categoria di impiego P2 (CEI EN 60947-2).

Art 4.25

QUADRI DI COMANDO E DISTRIBUZIONE IN MATERIALE ISOLANTE

In caso di installazione di quadri in resina isolante, i quadri devono avere attitudine a non innescare l'incendio per riscaldamento eccessivo; comunque, i quadri non incassati devono avere una resistenza alla prova del filo incandescente non inferiore a 650° C. I quadri devono in tal caso, essere composti da cassette isolanti con piastra portapparecchi estraibile, per consentire il cablaggio degli apparecchi in officina e devono essere disponibili con grado di protezione adeguato all'ambiente di installazione e comunque almeno IP 55; in questo caso il portello deve avere apertura a 180 gradi. Questi quadri devono essere conformi alla norma CEI EN 61439-1 e consentire un'installazione del tipo a doppio isolamento.

Art 4.26

PROVE DEI MATERIALI

Durante l'esecuzione dei lavori la DL, si riserva di effettuare alcune prove e visite in officina e in cantiere (ed eventualmente presso Enti o Istituti riconosciuti) al fine di verificare che la fornitura dei materiali corrisponda alle prescrizioni contrattuali, alle marche approvate dopo la consegna dei lavori e alle modalità esecutive approvate con i disegni preliminari.

- a. Prove presso Istituti o Enti riconosciuti (a discrezione della DL), anche su apparecchiature già munite di certificazione quali moduli fotovoltaici e inverter.
- b. Prove in cantiere sugli impianti eseguiti:
 - verifica della continuità metallica di tutte le strutture direttamente interessate agli impianti elettrici, - prove funzionali di sistemi di conversione statica con riferimento al manuale di uso e manutenzione delle macchine;
 - misure di resistenza di isolamento di tutti i circuiti in partenza dai quadri di BT;
 - verifica di selettività di intervento delle protezioni,
 - verifica di soglia di intervento dei relè termici e dei relè differenziali;
 - verifiche interblocchi elettrici e meccanici;
 - verifica della corretta marcatura delle morsettiere, cassette, terminali dei cavi, ecc.;
 - verifica della corretta targhetatura delle apparecchiature interne ed esterne ai quadri elettrici, ecc.;
 - verifiche funzionali dell'impianto di controllo e supervisione;
- c. Prove di prestazione elettrica del sistema:
 - Pcc è la potenza espressa in kW e misurata all'uscita del generatore fotovoltaico, con precisione superiore al 2%,
 - Pnom è la potenza nominale espressa in kW del generatore fotovoltaico;
 - corretto funzionamento dell'impianto fotovoltaico nelle diverse condizioni di potenza generata e nelle varie modalità previste dal gruppo di conversione (accensione, spegnimento, mancanza rete, ecc.);
 - continuità elettrica e le connessioni tra moduli;
 - messa a terra di masse e scaricatori;
 - isolamento dei circuiti elettrici dalle masse;
 - prestazione sezione in corrente continua: $P_{cc} > 0,85 * P_{nom} * I / ISTC$, ove: I è l'irraggiamento (in W/m²) misurato sul piano dei moduli, con precisione superiore al 3%; ISTC, pari a 1000 W/m², è l'irraggiamento in condizioni standard (temperatura di cella fotovoltaica: 25°C e condizioni del cielo: air mass 1,5);
 - prestazione sezione conversione statica: $P_{ca} > 0,9 * P_{cc}$, ove: Pca è la potenza attiva (in kW) misurata all'uscita del gruppo di conversione, con precisione migliore del 2%;
 - prestazione globale del sistema: $P_{ca} > 0,75 * P_{nom} * I / ISTC$.

Tutta la strumentazione richiesta per le prove deve essere fornita a cura e a spese dell'Aggiudicatario. Le verifiche e le prove preliminari di cui sopra saranno eseguite dalla DL in contraddittorio con l'Aggiudicatario e di esse e dei risultati ottenuti, si redigerà di volta in volta un apposito Verbale. La DL, ove si trovi ad eccepire, in ordine ai risultati riscontrati, la non conformità alle prescrizioni contrattuali, non emetterà il Verbale di Ultimazione dei Lavori, assegnando all'Aggiudicatario un breve termine, non superiore a 20 giorni, per ottemperare alle prescrizioni di rito.

Art 4.27
ACCETTAZIONE DEI MATERIALI

I materiali dei quali sono stati richiesti campioni potranno essere posti in opera solo dopo l'accettazione da parte dell'Ente Appaltante. Questa dovrà dare il proprio responso entro sette giorni dalla presentazione dei campioni, in difetto di che il ritardo graverà sui termini di consegna delle opere.

I materiali, la posa in opera e in generale tutti gli impianti dovranno uniformarsi alle prescrizioni derivanti dalla "Relazione Generale", dalle "Relazioni Tecniche-Specialistiche" allegate al presente progetto e dal presente Capitolato Tecnico e dall'insieme degli elaborati progettuali, ferma restando l'osservanza delle norme di legge, del CEI e delle tabelle UNEL.

L' Aggiudicatario dovrà fornire materiali corredati di marcatura CE. Qualora nel corso dei lavori la normativa tecnica fosse oggetto di revisione, l'Aggiudicatario è tenuto a darne immediato avviso alla DL e a concordare quindi le modifiche per l'adeguamento degli impianti alle nuove prescrizioni.

L' Aggiudicatario è libero di offrire forniture di materiali differenti per marche e modelli da quelle riportate negli Allegati. Tali variazioni saranno soggette a valutazione da parte della Commissione tecnica, che potrà accettarle o rifiutarle qualora non le ritenga qualitativamente conformi alle richieste.

Art 4.28
DOCUMENTAZIONE DA PRODURRE PRIMA E DOPO LA CONCLUSIONE DEI LAVORI

Come previsto dalla Guida CEI 0-2, art. 1.3.4 e dalla prescrizione ENEL DK 5940 Ed.2, l'Aggiudicatario dovrà fornire alla D.L. tempestivamente e comunque prima dell'inizio lavori la seguente documentazione:

1. schemi elettrici e modulistica tecnica debitamente compilata come da richieste della Società Distributrice e dall'UTF per la pratiche relative all'allacciamento alla rete e fiscali;
2. certificazione rilasciata da un laboratorio accreditato circa la conformità delle protezioni e del dispositivo di interfaccia alla norma CEI 11-20 e alle prescrizioni ENEL DK 5940 Ed.2;
3. certificazione rilasciata da un laboratorio accreditato al circuito internazionale EA circa la conformità alla norma CEI EN 61215, per moduli al silicio cristallino e certificazione classe II di isolamento;
4. dichiarazione di conformità dell'impianto alla DK 5940 Ed.2 e alle norme CEI applicabili redatta secondo fac-simile allegato B della DK citata;
5. attestazione che la produzione del dispositivo di interfaccia avviene in regime di qualità in conformità alla norma UNI EN ISO 9001: 2000;
6. certificazione rilasciata da un laboratorio accreditato circa la conformità del convertitore c.c./c.a. alle norme vigenti;
7. Programma cronologico delle attività di cantiere (Cronoprogramma).

L'Aggiudicatario dovrà inoltre fornire alla D.L. ad ultimazione lavori:

- a. originale su supporto magnetico, realizzato con programma "AUTOCAD " e tre serie di copie complete dei disegni definitivi / esecutivi e aggiornati dell'impianto così come è stato realmente eseguito in opera, complete di piante e sezioni quotate, schemi, particolari dei materiali montati, ecc.;
- b. una monografia, in triplice copia, relativa all'impianto realizzato, contenente:
 - tutti i data sheet tecnici di ogni componente installato (compresi i componenti elettromeccanici dei quadri elettrici installati) completi delle eventuali tarature;
 - istruzioni per la messa in servizio e fuori servizio dell'impianto;
 - norme di manutenzione ordinaria con le relative procedure e la cadenza delle singole operazioni da compiere sull'impianto;
 - manuali di installazione ed uso dei convertitori;
 - elenco dei pezzi di ricambio consigliati dal Costruttore per un periodo di funzionamento di 5 anni oltre il periodo di garanzia contrattuale.

INDICE

IMPIANTI FOTOVOLTAICI

1) Oggetto e Modalità dell'Appalto	pag.	<u>2</u>
" 1) Oggetto dell'Appalto	pag.	<u>2</u>
" 2) Forma dell'appalto	pag.	<u>2</u>
" 3) Ammontare dell'Appalto	pag.	<u>3</u>
" 4) Descrizione dei Lavori	pag.	<u>3</u>
" 5) Variazioni delle opere progettate	pag.	<u>4</u>
2) Disposizioni Particolari Riguardanti l'Appalto	pag.	<u>6</u>
" 1) Osservanza di Disposizioni Normative	pag.	<u>6</u>
" 2) Norme generali	pag.	<u>8</u>
" 3) Documenti che fanno parte del Contratto	pag.	<u>9</u>
" 4) Qualificazione dell'Appaltatore	pag.	<u>11</u>
" 5) Fallimento dell'Appaltatore	pag.	<u>11</u>
" 6) Cauzione Provvisoria	pag.	<u>12</u>
" 7) Cauzione Definitiva	pag.	<u>12</u>
" 8) Coperture Assicurative	pag.	<u>13</u>
" 9) Disciplina del Subappalto	pag.	<u>14</u>
" 10) Trattamento dei Lavoratori	pag.	<u>16</u>
" 11) Consegna Lavori-Programma Esecutivo Lavori-Piano Qualità Costruzione		
Installazione-Inizio e Termine per l'Esecuzione	pag.	<u>17</u>
" 12) Penali, Premio di Accelerazione	pag.	<u>19</u>
" 13) Sicurezza dei Lavori	pag.	<u>19</u>
" 14) Obblighi dell'Appaltatore relativi alla Tracciabilità dei Flussi Finanziari	pag.	<u>21</u>
" 15) Anticipazione e Pagamenti in Acconto	pag.	<u>21</u>
" 16) Conto Finale	pag.	<u>22</u>
" 17) Collaudo Tecnico Amministrativo-Garanzie-Conto Finale	pag.	<u>22</u>
" 18) Oneri ed Obblighi diversi a Carico dell'Appaltatore - Responsabilità dell'Appaltatore	pag.	<u>22</u>
" 19) Cartelli all'Esterno del Cantiere	pag.	<u>25</u>
" 20) Revisione Prezzi	pag.	<u>25</u>
" 21) Definizione delle Controversie Accordo Bonario - Arbitrato	pag.	<u>25</u>
" 22) Risoluzione del Contratto	pag.	<u>26</u>
" 23) Spese contrattuali, imposte , tasse	pag.	<u>27</u>
" 24) Disposizioni Generali Relative ai Prezzi	pag.	<u>27</u>
" 25) Ulteriori Disposizioni	pag.	<u>28</u>
3) Oneri ed Obblighi a Carico dell'Assuntore	pag.	<u>29</u>
" 1) Programma dei Lavori ed Ordine da Tenersi nell'Andamento degli Stessi	pag.	<u>29</u>
" 2) Oneri a Carico dell'Ente Appaltante	pag.	<u>29</u>
" 3) Manutenzione delle Opere sino al Collaudo	pag.	<u>29</u>
" 4) Danni di forza maggiore-Protezione ed Assicurazione dei Danni	pag.	<u>29</u>
4) Specifiche Tecniche Opere Elettriche e Strutturali	pag.	<u>31</u>
" 1) Premesse	pag.	<u>31</u>
" 2) Allestimento Cantiere	pag.	<u>31</u>
" 3) Scavi e Movimento Terra	pag.	<u>31</u>
" 4) Rilevati e Rinterri	pag.	<u>32</u>
" 5) Acqua, Calci, Cementi ed Agglomerati Cementizi	pag.	<u>32</u>
" 6) Materiali Inerti per Conglomerati Cementizi e per Malte	pag.	<u>33</u>
" 7) Elementi di Laterizio e Calcestruzzo	pag.	<u>33</u>
" 8) Materiali e Prodotti per Uso Strutturale	pag.	<u>33</u>
" 1) Calcestruzzo per Usi Strutturali, Armato e non, Normale e Precompresso	pag.	<u>34</u>

" 2) Acciaio	pag.	<u>35</u>
" 9) Prodotti per Impermeabilizzazione e per Coperture Piane	pag.	<u>37</u>
" 10) Prescrizioni Riguardanti i Circuiti	pag.	<u>39</u>
" 11) Sezione Minima del Conduttore di Protezione	pag.	<u>40</u>
" 12) Sezione Minima del Conduttore di Terra	pag.	<u>41</u>
" 13) Canalizzazioni	pag.	<u>41</u>
" 14) Numero Massimo di Cavi da Introdurre in Tubi Protettivi Flessibili	pag.	<u>42</u>
" 15) Numero Massimo di Cavi da Introdurre in Tubi Protettivi Rigidi	pag.	<u>42</u>
" 16) Tubazioni per le Costruzioni Prefabbricate	pag.	<u>43</u>
" 17) Posa di Cavi Elettrici Isolati Sotto Guaina	pag.	<u>43</u>
" 18) Protezione Contro i Contatti Indiretti	pag.	<u>44</u>
" 19) Protezione Mediante Doppio Isolamento	pag.	<u>44</u>
" 20) Protezione delle Condotture Elettriche	pag.	<u>44</u>
" 21) Qualità e Caratteristiche dei Materiali	pag.	<u>45</u>
" 22) Apparecchiature Modulari con Modulo Normalizzato	pag.	<u>45</u>
" 23) Interruttori Scatolati	pag.	<u>45</u>
" 24) Interruttori Automatici Modulari	pag.	<u>45</u>
" 25) Quadri di Comando e Distribuzione	pag.	<u>46</u>
" 26) Prove dei Materiali	pag.	<u>46</u>
" 27) Accettazione dei Materiali	pag.	<u>47</u>
" 28) Documentazione da produrre	pag.	<u>47</u>

